

# **PLANO PLURI ANUAL**

**2022 – 2025**

## **Anexo VI - Regionalização do Orçamento**

**Relatório de Monitoramento do Plano Plurianual  
(PPA) 2022-2025 – Etapa 2022**



**CIDADE DE  
SÃO PAULO**





**CIDADE DE  
SÃO PAULO**  
FAZENDA

# REGIONALIZAÇÃO DO ORÇAMENTO PÚBLICO

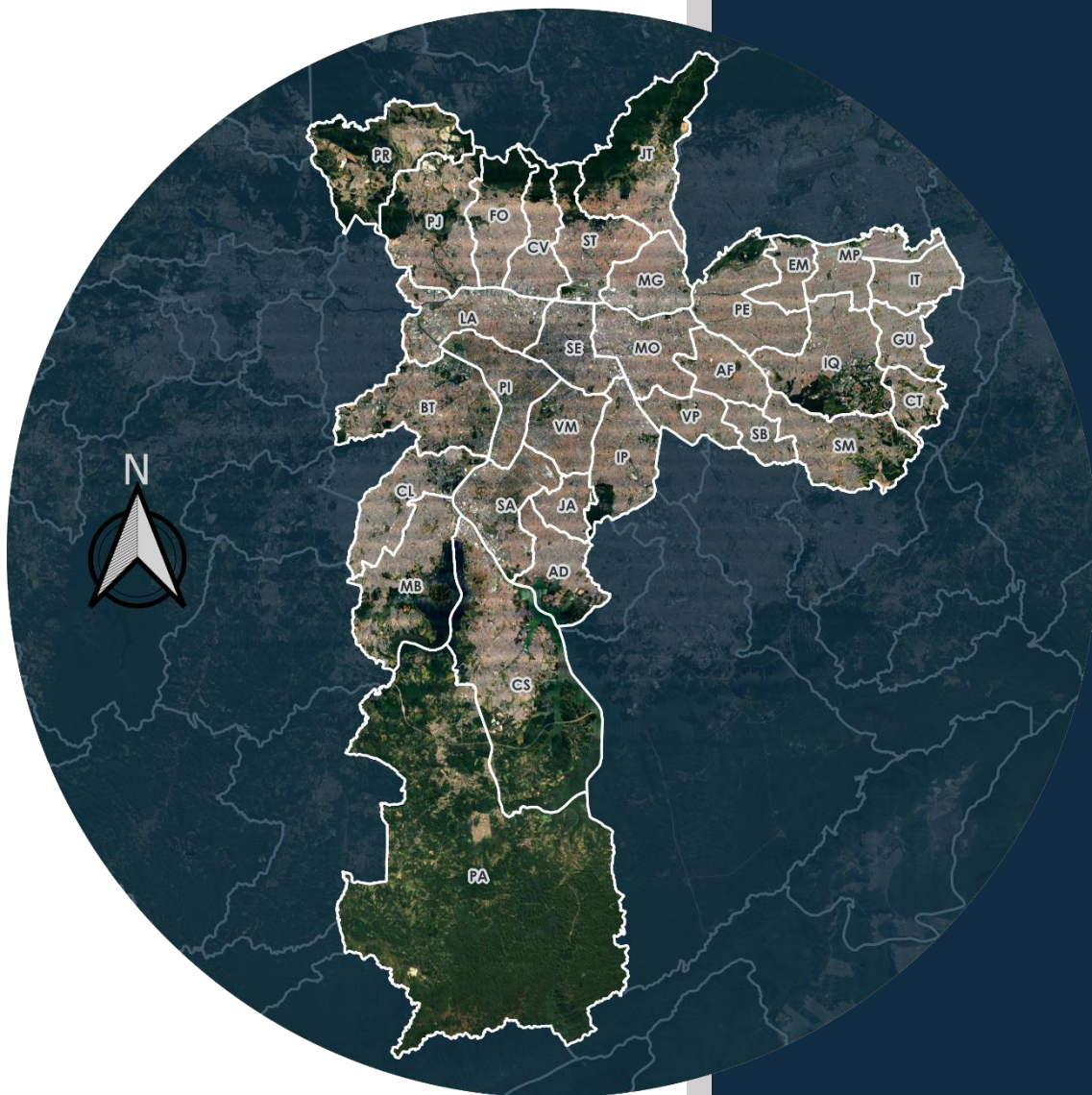

**2022**

## SUMÁRIO

INTRODUÇÃO.....	3
PRINCIPAIS CONCLUSÕES.....	4
REGIONALIZAÇÃO DO ORÇAMENTO PÚBLICO .....	5
MOTIVAÇÕES .....	5
DEFINIÇÕES GERAIS.....	6
COLETA E GERENCIAMENTO DOS DADOS .....	9
DADOS DA REGIONALIZAÇÃO 2022 .....	13
PRÓXIMOS PASSOS .....	17
ANEXOS .....	18

## INTRODUÇÃO

A regionalização do orçamento público em São Paulo é uma estratégia essencial para garantir uma alocação justa e eficaz dos recursos em diferentes partes da cidade. Isso não apenas atende a requisitos legais, mas também é fundamental para uma gestão eficiente.

A regionalização possibilita a transparência na administração pública e fortalece o controle exercido pelo público sobre o uso do dinheiro dos contribuintes. Para acompanhar o progresso da regionalização, são empregados indicadores como o Índice de Regionalização e a taxa de preenchimento do Detalhamento da Ação (DA), que é um código complementar às rubricas orçamentárias tradicionais e desempenha um papel central nesse processo, permitindo o rastreamento mais preciso de como os recursos são utilizados em cada região. Contudo, há desafios a serem superados, incluindo despesas que não podem ser facilmente regionalizáveis. Mesmo assim, a tendência deve ser sempre ampliar a regionalização, uma vez que isso é crucial para melhorar a gestão eficiente dos recursos públicos.

Os dados de 2022 revelam a evolução do processo de regionalização das despesas em São Paulo, embora ainda exista uma quantidade significativa para a qual não foi possível identificar a dimensão regional. A Prefeitura de São Paulo reforça a necessidade de um compromisso contínuo com a regionalização e tem por objetivo a melhoria permanente dessa iniciativa. A representação das despesas regionalizadas em mapas e gráficos contida nos Anexos deste relatório desempenha um papel importante na comunicação dessas alocações de recursos, fornecendo informações visuais valiosas para o público em geral.



### PRINCIPAIS CONCLUSÕES

- Os gastos totais mapeados representam cerca de 71 bilhões de reais, dos quais 24 bilhões são despesas regionalizáveis a nível de região ou de Subprefeitura; e aproximadamente 47 bilhões são referentes às despesas não regionalizáveis.
- As despesas não regionalizáveis representam a maior fatia desse montante, isso porque abarcam gastos como previdência, dívidas e precatórios, que não estão sujeitos a uma territorialização. As outras despesas não regionalizáveis enfrentam obstáculos à atribuição geográfica no cadastramento, mas essas limitações podem ser trabalhadas por meio de soluções conjuntas com as unidades responsáveis.
- Apesar de a regionalização dos gastos ter sido um grande avanço para o município, destaca-se que aproximadamente 16 bilhões de reais não tiveram DA preenchido pelas unidades orçamentárias para o exercício de 2022.
- A análise das despesas regionalizáveis, conforme os mapas e gráficos anexos, revela que as regiões Leste e Sul do município receberam os maiores aportes dos gastos totais para o exercício em questão. Os gastos com investimentos seguem o mesmo padrão para essas mesmas regiões. Por outro lado, as Coordenadorias Regionais de Saúde, que possuem uma territorialização específica no município, exibem maiores gastos nas porções Norte, Centro e Sul.
- Quanto às áreas específicas de alocação de recursos, nota-se que o território da Sé foi o mais nutrido pelas ações governamentais da Prefeitura, visto que recebeu os maiores recursos para assistência social, cultura, segurança pública, transporte e urbanismo. Em segundo lugar ficou o território da Capela do Socorro, que recebeu altos investimentos em desporto e lazer, gestão ambiental e habitação. Os territórios do Itaim Paulista e Itaquera se destacaram pelos investimentos em saneamento,

enquanto o território do Campo Limpo foi o mais contemplado com recursos destinados à educação.

→ Em relação às despesas totais em para cada unidade regional, os territórios da Sé, Campo Limpo e Capela do Socorro, nessa ordem, registraram os maiores valores, enquanto Casa Verde/Cachoeirinha, Santana/Tucuruvi e Pinheiros tiveram os menores gastos.

### REGIONALIZAÇÃO DO ORÇAMENTO PÚBLICO

A regionalização das despesas públicas é a vinculação dos gastos com determinadas localizações no espaço urbano. É por meio da regionalização que se é possível determinar o quanto do orçamento público municipal é destinado para cada localidade da cidade.

### MOTIVAÇÕES

A regionalização do orçamento público atende três aspectos distintos: legal, gerencial e finalístico.

O aspecto legal é verificado na Constituição Federal, uma vez que determina que o orçamento deve ser regionalizado:

---

*"A lei que instituir o plano plurianual estabelecerá, de forma **regionalizada**, as diretrizes, objetivos e metas da administração pública federal para **as despesas de capital e outras delas decorrentes** e para as relativas aos programas de duração continuada. ". § 1º, art. 165, da CF/1988.*

---

A regionalização também é verificada na Lei Orgânica do Município:



---

*“A lei orçamentária anual identificará, individualizando-os, os projetos e atividades, segundo a sua **localização**, dimensão, características principais e custo”. § 8º, art. 137, da Lei Orgânica do Município.*

---

A Regionalização do orçamento pode ser compreendida pelos aspectos gerencial e finalístico. O aspecto gerencial possibilita conhecer a projeção regional da despesa com intuito de melhorar a qualidade da política pública, desde a formulação até o monitoramento, além de promover o controle social sobre as alocações de recursos. Já o aspecto finalístico visa ampliar a eficiência das despesas públicas através da priorização da alocação de recursos, considerando-se, sobretudo, as peculiaridades de cada território no município e suas necessidades.

## DEFINIÇÕES GERAIS

### Classificação das despesas

A Regionalização é efetivada através da classificação de ações em dotações de despesas orçamentárias. Para compreender como isso é feito, é necessário entender como despesas são classificadas nas dotações (“rubricas”) orçamentárias, o que será detalhado a seguir.

A Lei federal nº 4.320/64 institui regras para a classificação da despesa que permitem padronizar a contabilidade pública, bem como visualizar e monitorar as despesas com base em distintas visões e dimensões. As principais classificações são:

- Institucional: reflete a estrutura organizacional de alocação de créditos e, com isso, permite identificar o órgão administrativo que executa a despesa (secretarias, Subprefeituras etc.).

- Funcional: identifica as áreas de ação governamental nas quais está sendo realizado o gasto público (educação, saúde, meio ambiente etc.), categorizadas como Funções. As funções, por sua vez, são subdivididas a nível de subfunções, que agregam subconjuntos de despesas (ex.: tecnologia da informação, educação infantil, educação fundamental etc.).
- Programática: articula conjunto de programas para a concretização de determinados objetivos, previstos no Plano Plurianual e associados a indicadores e metas. Os programas, por sua vez, são subdivididos em Ações, viabilizadas através de projetos, atividades ou operações especiais.
- Natureza da despesa: reúne informações que refletem o papel do setor público quanto aos grandes agregados econômicos relacionados ao consumo e ao investimento. A categoria econômica da despesa pode ser corrente ou de capital. As despesas correntes são aquelas relacionadas ao consumo e manutenção dos bens e serviços públicos, em outras palavras, é o custo para manter o adequado funcionamento da administração direta e indireta. Elas são subdivididas em pessoal e encargos sociais, juros e encargos da dívida e outras despesas correntes. Já as despesas de capital se relacionam às novas aquisições de bens ou serviços que contribuem para o aumento do capital da administração pública, e compreendem os subgrupos de investimentos, inversões financeiras e amortização da dívida.

As etapas da despesa orçamentária podem ser resumidas em planejamento e execução. A etapa do planejamento compreende a análise para a formulação do plano e de ações governamentais que servirão de base para a fixação da despesa orçamentária. De forma geral, são recebidas as solicitações de recursos previstos pelas unidades orçamentárias para o ano seguinte, as quais devem estar alinhadas aos instrumentos de planejamento vigentes (PPA e LDO, bem como demais Programas – como o Programa de Metas - e Planos Setoriais aos quais a



unidade estiver vinculada). Para vigorar, o orçamento dependerá da aprovação do Poder Legislativo e sanção do prefeito.

Após a aprovação, sanção e publicação do orçamento, prossegue-se para fase de execução, a qual é constituída por quatro atos: reserva, empenho, liquidação e pagamento.

- Reserva: ato que separa os recursos para uma determinada dotação.
- Empenho: ato emanado de autoridade que cria obrigação de pagamento.
- Liquidação: direito adquirido pelo credor de receber por um determinado serviço realizado.
- Pagamento: entrega de numerário ao credor por meio de cheque normativo, ordens de pagamento ou crédito em conta.

Os valores das despesas a serem pagas somente serão validados a partir da emissão da Nota de Liquidação e Pagamento (NLP), uma vez que esse documento tem o objetivo de apurar: a origem e o objeto do gasto; a quantia exata a ser paga; a quem se deve pagar para a extinção da obrigação. Adicionalmente, é na NLP que as ações têm sua regionalização efetivamente operacionalizada, tendo a sua classificação regional cadastrada. Portanto, a regionalização figura como etapa fundamental da classificação de despesas, sendo hoje operacionalizada por uma extensão de sua classificação programática, identificada na execução do orçamento público municipal como **Detalhamento da Ação (DA)**.

Para saber mais sobre a história e o atual conceito do DA, bem como do processo de georreferenciamento do gasto público, poderá acessar o [Manual de Detalhamento da Ação](#) disponível no portal da Secretaria Municipal da Fazenda de São Paulo. Caso o leitor também tenha interesse em entender sobre o processo de elaboração do orçamento e as previsões anuais em uma linguagem mais acessível, poderá conferir o [Caderno do Orçamento](#), disponível no mesmo portal.

## COLETA E GERENCIAMENTO DOS DADOS

A coleta dos dados é feita por meio do Sistema de Orçamento e Finanças (SOF) da Prefeitura de São Paulo, o qual é gerido pela Secretaria da Fazenda. Constitui um sistema de gestão do município por onde se realiza o planejamento orçamentário, execução orçamentária, registro de contratos, execução financeira, empenho, liquidação e pagamento de fornecedores.

No que concerne à regionalização do orçamento, os dados das despesas são inseridos no SOF pelos próprios órgãos executores após a emissão da NLP, pois é nesse momento que o local geográfico onde o recurso foi aplicado pode ser confirmado. O preenchimento é realizado por meio de uma estrutura de códigos denominada de Detalhamento da Ação (DA), a qual possibilita o rastreamento territorializado do gasto público. Vale ressaltar que cada NLP pode ter mais de um DA associado, uma vez que uma mesma atividade prestada pode envolver diversas localizações no território.

A estrutura do DA permite organizar as informações para regionalizar as despesas públicas e atualmente apresenta a seguinte padronização:



O preenchimento do DA inicia-se com a indicação da ação orçamentária se é ou não passível de regionalização.



As despesas classificadas como não regionalizáveis são aquelas que não podem ter sua regionalização estabelecida no território. Atualmente, tal entendimento pode ser por abrangerem todo o município, sendo de difícil territorialização, por envolver diversas localizações da cidade, bem como por serem de natureza financeira ou pagamento de pessoal inativo. Outro tipo de despesa não regionalizável relaciona-se com as atividades de administração e custeio da máquina pública, as quais não têm correspondência direta com a prestação de serviços públicos sobre o território (aluguel de sedes de órgãos públicos, treinamentos gerais etc.).

Já as despesas regionalizáveis apresentam vinculação territorial, como por exemplo construções de moradias, reforma de escolas e zeladoria. Caso a despesa seja regionalizável, o órgão prossegue o preenchimento da localização do gasto até onde é possível determinar. Atualmente, as despesas devem ser regionalizadas ao nível do território das 32 Subprefeituras. Existe, no entanto, a possibilidade de regionalização ao nível de 5 regiões (Norte, Sul, Leste, Oeste e Centro) para casos específicos, como de grandes contratos centralizados, para os quais o apontamento mais preciso não é viável. A regionalização até o nível de distrito não foi implementada no orçamento de 2022.

Há também o grupo das despesas não preenchidas, isto é, aquelas que não possuem um DA vinculado pois o órgão administrativo nem mesmo informou a possibilidade ou não de regionalização. O esquema a seguir auxilia na compreensão do conceito da regionalização:

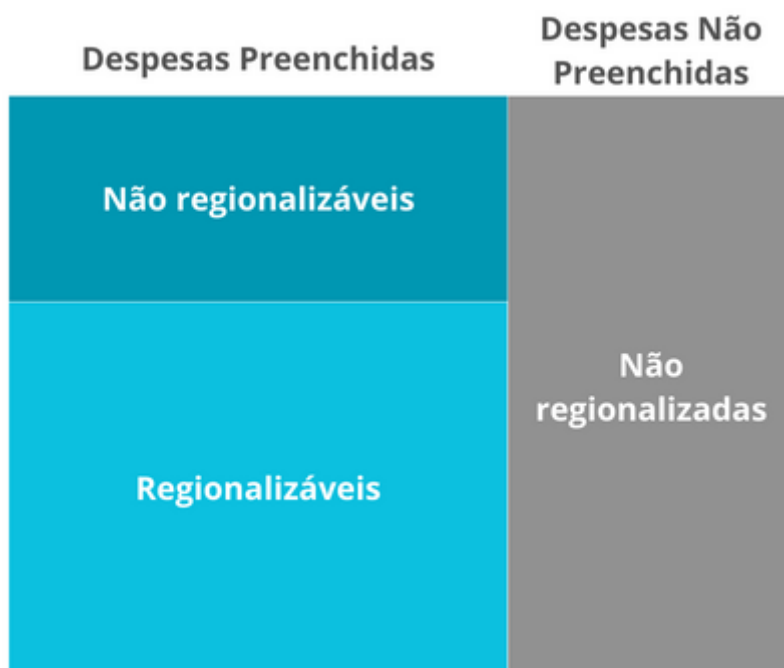

Sabe-se que quanto maior o percentual de despesas regionalizáveis, maior será o conhecimento e controle público sobre as ações do governo. Em vista disso, foi elaborado o Indicador de Regionalização do Orçamento (IR), que poderá auxiliar no acompanhamento e evolução da regionalização. O cálculo realizado é por média ponderada do montante total das despesas liquidadas regionalizadas em nível de Subprefeitura (com Peso 100%) e do montante total das regionalizadas em nível de Região (com Peso 20%):

$$IR = \frac{1 * Subprefeitura + 0,2 * Região + 0 * Não Regionalizável + 0 * Não regionalizada}{Total da Despesa Liquidada} \times 100$$

Onde:

IR = Índice de Regionalização

Assim, o IR servirá como um parâmetro para analisar ao longo do tempo a evolução das despesas regionalizadas. O objetivo é que, com o tempo, todas as despesas com políticas públicas com impacto sobre o território sejam regionalizadas, no mínimo ao nível de Subprefeitura. A Secretaria da Fazenda e as unidades orçamentárias vêm dedicando esforços continuamente para a melhoria do índice.

Destaca-se que as despesas regionalizadas ao nível de região apresentam uma especificidade geográfica relativamente baixa, indicando com menor precisão a destinação do gasto, sendo a regionalização nesses casos menos localizada no território. Por esse motivo, aplica-se uma penalidade sobre o valor regionalizado nesse nível, reduzindo o Peso do índice elaborado.

Outro parâmetro importante para acompanhamento é a porcentagem de preenchimento do DA. Ele aponta o quanto do gasto gerado foi de fato regionalizado pela unidade responsável, e o que não estiver vinculado ao DA resultará em desconhecimento sobre a distribuição e destinação do gasto.

**DADOS DA REGIONALIZAÇÃO 2022**

O valor total dos gastos públicos liquidados no Município de São Paulo correspondente ao exercício de 2022 foi de R\$ 87.151.822.389. Contudo, foi preenchido pelas unidades orçamentárias apenas R\$ 70.931.011.349<sup>1</sup> do total no Detalhamento da Ação (DA), gerando uma lacuna de R\$ 16.220.811.040 sem preenchimento, o que resultou em um desconhecimento sobre a destinação do gasto no território. A tabela a seguir descreve resumidamente as despesas para o exercício de 2022:

Descrição das Despesas 2022				Total
Liquidadas <sup>1</sup>	Não preenchidas			R\$ 16.220.811.040
	Preenchidas	Não regionalizáveis		R\$ 47.329.233.865
		Regionalizáveis	DA Região <sup>2</sup>	R\$ 8.012.942.746
			DA Subprefeitura	R\$ 15.588.834.738

<sup>1</sup>Despesas relativas ao exercício de 2022 e liquidadas entre 2022 e 2023 (restos a pagar). <sup>2</sup>Soma das despesas cadastradas ao nível de região e das despesas da Coordenadorias Regionais de Saúde (CRS's).

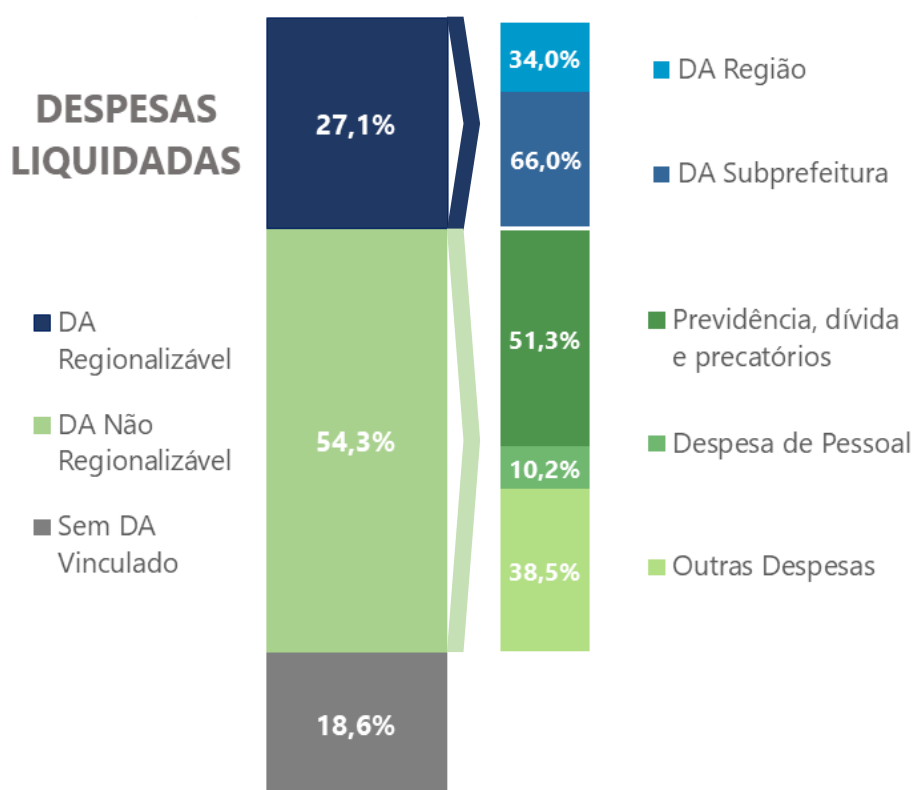

<sup>1</sup> A data de corte considerada para o montante preenchido foi de 26 de junho de 2023.



Os dados mostram que a maior parte das despesas liquidadas para o exercício de 2022 corresponde ao grupo de despesas não regionalizáveis, seja por impossibilidade de apontar uma localidade do gasto (como previdência, dívida e precatórios), ou por refletir uma despesa meramente administrativa (despesa de pessoal e outras despesas), ou por serem despesas que a unidade entende como de difícil identificação georreferencial. A tabela seguinte apresenta as 20 principais ações orçamentárias que contribuíram para inviabilidade da regionalização.

<b>Descrição da Ação Orçamentária</b>	<b>Total dos Gastos</b>
Aposentadorias e Pensões	R\$ 11.856.006.499,30
Administração da Unidade	R\$ 5.538.765.026,50
Compensações Tarifárias do Sistema de Ônibus	R\$ 5.051.601.002,26
Obrigações e Contribuições Patronais RPPS Educação	R\$ 2.669.715.913,16
Aporte do IRRF para cobertura do déficit atuarial do RPPS	R\$ 2.573.214.205,00
Condenações Judiciais - Créditos de Natureza Alimentar	R\$ 2.400.181.978,94
Concessão dos Serviços Divisíveis de Limpeza Urbana em Regime Público	R\$ 1.588.523.610,99
Serviços de Engenharia de Tráfego	R\$ 1.120.533.067,62
Sistema Municipal de Regulação, Controle, Avaliação e Auditoria do SUS	R\$ 1.021.212.331,95
Recomposição de Depósitos Judiciais	R\$ 1.008.595.895,68
Manutenção e Operação em Atenção Básica, Especialidades e de Serviços Auxiliares de Diagnóstico e Terapia	R\$ 961.925.627,02
Obrigações e Contribuições Patronais	R\$ 734.754.911,72
Alimentação Escolar	R\$ 728.987.892,22
Contribuição Formação Patrimônio Servidor Público - PASEP	R\$ 720.036.338,93
Obrigações e Contribuições Patronais RPPS Saúde	R\$ 585.764.415,36
Condenações Judiciais - Outras Espécies	R\$ 562.455.807,00
Manutenção e Operação em Atenção Básica, Especialidades e Vigilância da Assistência Farmacêutica	R\$ 535.356.996,29
Manutenção e Operação de Sistemas de Informação e Comunicação	R\$ 522.509.113,57
Contraprestação de Parceria Público-Privada (PPP) - Iluminação Pública	R\$ 504.315.828,51
Aquisição de Materiais, Equipamentos e Serviços de Informação e Comunicação	R\$ 467.624.871,05

Assim, o cálculo do Índice de Regionalização foi realizado com base na relação entre despesas regionalizadas e despesas liquidadas nos anos de 2022 e restos a pagar até 26 de junho de 2023. É compreensível que diversos órgãos apresentem índices de regionalização baixos, ou até mesmo zerados, devido à natureza intrínseca de certas ações orçamentárias que não podem ser regionalizadas.

A porcentagem de preenchimento na tabela subsequente reflete a proporção dos gastos liquidados que passaram pelo processo de regionalização, isto é, que tiveram um ou mais DA associados pela unidade.

<b>Código</b>	<b>Órgão</b>	<b>% de Preenchimento</b>	<b>Índice de Regionalização (IR)</b>
22	Secretaria Municipal de Infraestrutura Urbana e Obras	100,00%	100,00%
2	Hospital do Servidor Público Municipal	99,62%	98,52%
93	Fundo Municipal de Assistência Social	92,31%	91,29%
94	Fundo Especial do Meio Ambiente e Desenvolvimento Sustentável	100,00%	73,63%
33	Agência Reg. de Serv. Públicos do Mun de São Paulo	95,90%	67,39%
27	Secretaria Municipal do Verde e do Meio Ambiente	99,94%	66,65%
25	Secretaria Municipal de Cultura	99,71%	62,04%
86	Fundo Municipal de Saneamento Ambiental e Infraestrutura	83,30%	58,41%
98	Fundo de Desenvolvimento Urbano	97,88%	56,05%
14	Secretaria Municipal de Habitação	85,82%	50,69%
87	Fundo Municipal de Desenvolvimento de Trânsito	82,03%	41,42%
34	Secretaria Municipal de Direitos Humanos e Cidadania	94,46%	40,67%
16	Secretaria Municipal de Educação	54,49%	37,05%
38	Secretaria Municipal de Segurança Urbana	98,23%	35,94%
12	Secretaria Municipal das Subprefeituras	48,42%	32,02%
19	Secretaria Municipal de Esportes e Lazer	75,72%	27,47%
23	Secretaria Municipal de Inovação e Tecnologia	99,77%	26,28%
29	Secretaria Municipal de Urbanismo e Licenciamento	87,46%	24,67%
83	Companhia Metropolitana de Habitação de São Paulo	99,88%	15,50%
30	Secretaria Municipal de Desenvolvimento Econômico, Trabalho e Turismo	99,89%	10,40%

<b>Código</b>	<b>Órgão</b>	<b>% de Preenchimento</b>	<b>Índice de Regionalização (IR)</b>
84	Fundo Municipal de Saúde	72,76%	7,94%
85	Fundação Theatro Municipal de São Paulo	99,99%	5,08%
7	Fundo Municipal de Desenvolvimento Social	73,33%	3,00%
11	Secretaria do Governo Municipal	98,88%	2,04%
91	Fundo Municipal de Habitação	99,08%	1,89%
9	Câmara Municipal de São Paulo	96,70%	1,11%
28	Encargos Gerais do Município	99,86%	0,30%
24	Secretaria Municipal de Assistência e Desenvolvimento Social	98,60%	0,24%
20	Secretaria Municipal de Mobilidade e Trânsito	100,00%	0,08%
99	Fundo Municipal de Iluminação Pública	91,33%	0,06%
10	Tribunal de Contas do Município de São Paulo	82,14%	0,03%
3	Previdência Municipal (IPREM, FUNPREV, FUNFIN)	98,97%	0,00%
4	Serviço Funerário do Município de São Paulo	46,52%	0,00%
5	São Paulo Urbanismo	99,96%	0,00%
6	São Paulo Turismo	0,57%	0,00%
8	Fundo Municipal do Idoso	100,00%	0,00%
13	Secretaria Municipal de Gestão	99,82%	0,00%
15	Cinema e Audiovisual de São Paulo	15,67%	0,00%
17	Secretaria Municipal da Fazenda	98,38%	0,00%
21	Procuradoria Geral do Município - PGM	100,00%	0,00%
26	Secretaria Municipal de Justiça	99,37%	0,00%
32	Controladoria Geral do Município	98,76%	0,00%
36	Secretaria Municipal da Pessoa com Deficiência	61,36%	0,00%
73	Secretaria Municipal de Relações Internacionais	99,75%	0,00%
74	Secretaria Municipal de Turismo	91,56%	0,00%
76	Fundo Especial de Despesas da Câmara Municipal de São Paulo	98,74%	0,00%
77	Fundo Especial de Despesas do Tribunal de Contas	69,95%	0,00%
80	Fundação Paulistana de Educação Tecnologia e Cultura	91,76%	0,00%
81	Fundo Municipal Limpeza Urbana	90,43%	0,00%
90	Fundo Municipal dos Direitos da Criança e do Adolescente	99,81%	0,00%

Nas próximas páginas (anexos), é apresentada uma série de mapas das despesas orçamentárias relativas ao exercício de 2022 que foram regionalizadas mediante

o DA. Foram desenvolvidos mapas regionais, por funções e para o limite administrativo das Subprefeituras.

Os mapas regionais apresentam as despesas totais do município (custeios e investimentos) e as despesas totais apenas para investimentos. Também é apresentado o mapa regional para as despesas das Coordenadorias Regionais de Saúde (CRS) cujos limites administrativos são diferentes dos limites regionais comuns.

Os mapas por função categorizam as principais áreas nas quais os gastos públicos foram alocados, oferecendo uma visão mais detalhada das despesas e facilitando a compreensão das prioridades orçamentárias.

Por fim, é apresentada as despesas por localidade territorial, destacando as principais funções. Isso permite uma visão mais granular das alocações de recursos em diferentes áreas geográficas, o que possibilita uma análise mais precisa das despesas públicas em relação às necessidades locais.

### PRÓXIMOS PASSOS

Algumas ações que podem ser pensadas visando a melhoria da regionalização dos gastos são:

- ✓ Acompanhamento mais próximo do preenchimento do DA junto às unidades, de forma a aumentar a porcentagem de preenchimento.
- ✓ Analisar as principais ações que contribuem para o montante das despesas não regionalizáveis e estudar, juntamente com as unidades, alternativas para torna-las regionalizáveis, se possível em nível de Subprefeitura.
- ✓ Avaliar a viabilidade de outras medidas para aprimorar a regionalização de despesas, tanto quantitativas quanto qualitativas.



## ANEXOS

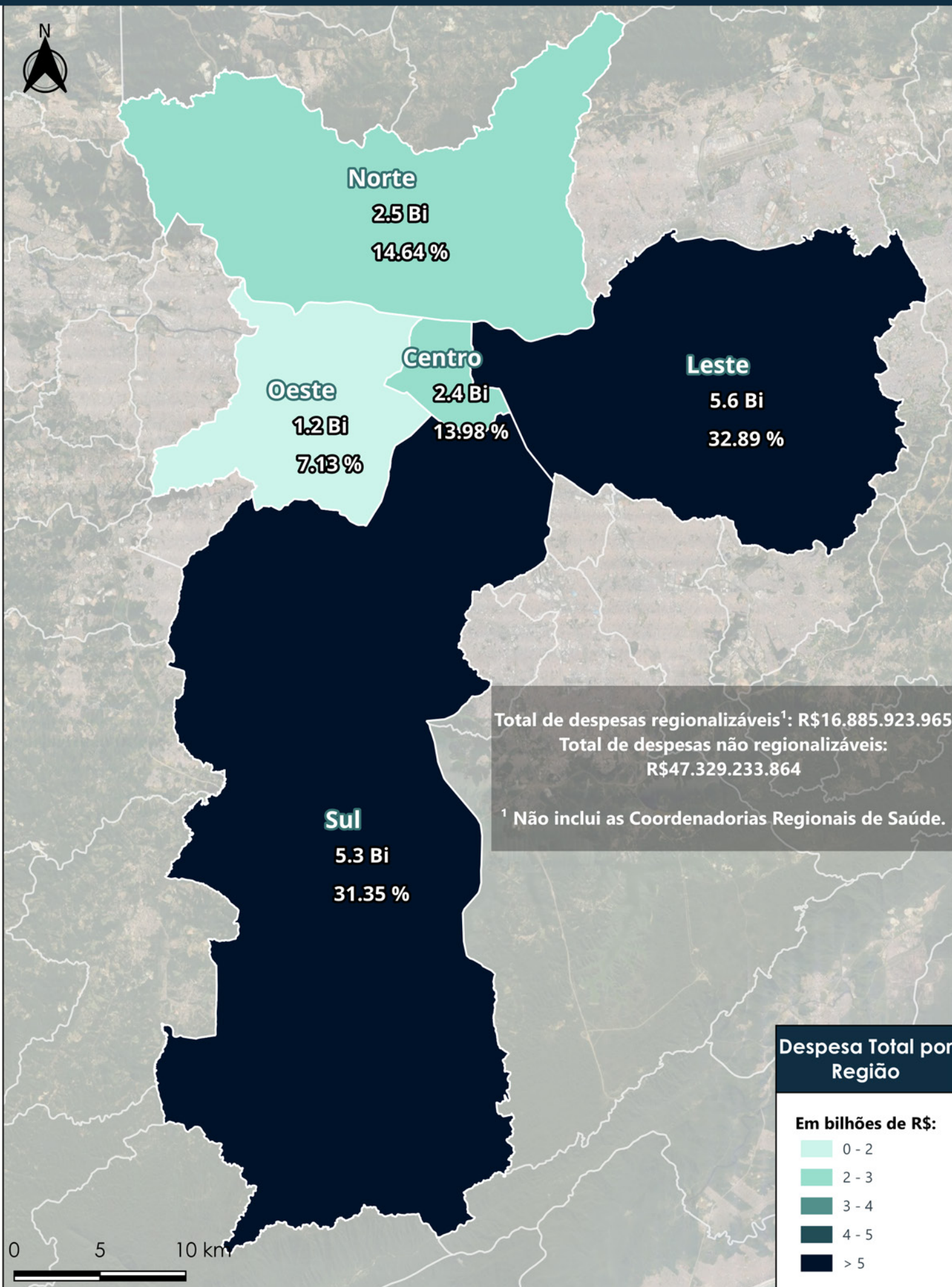



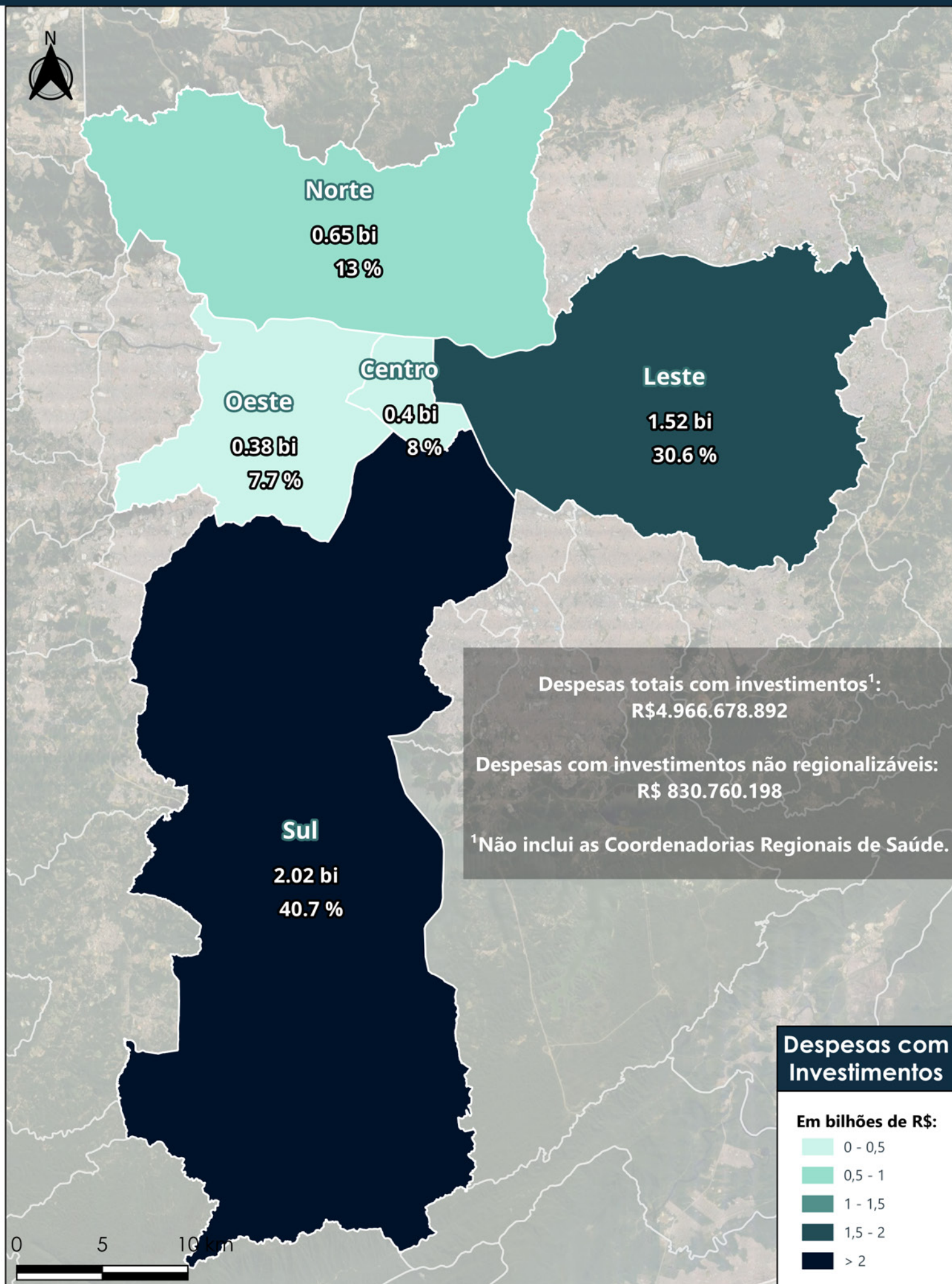



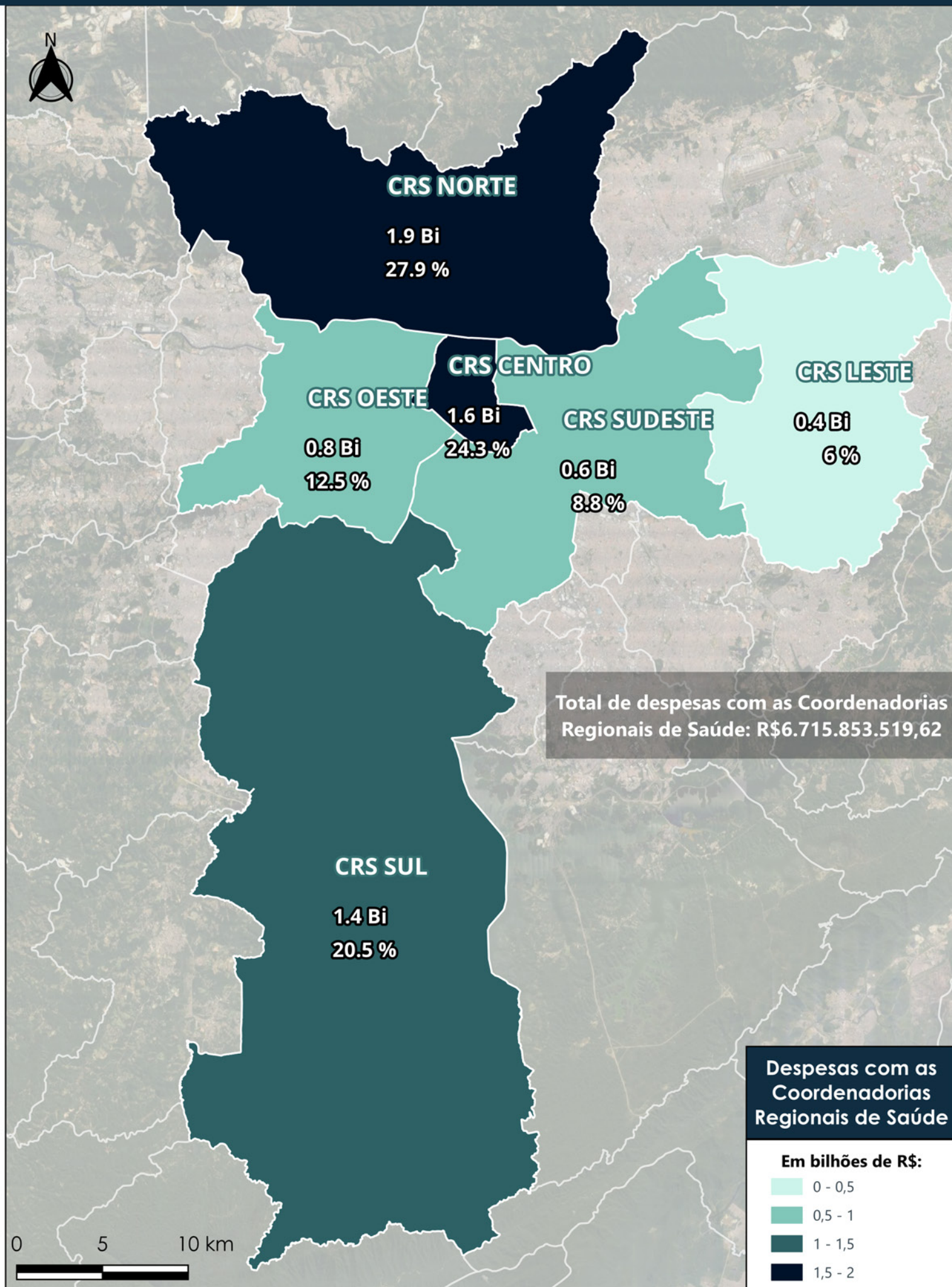



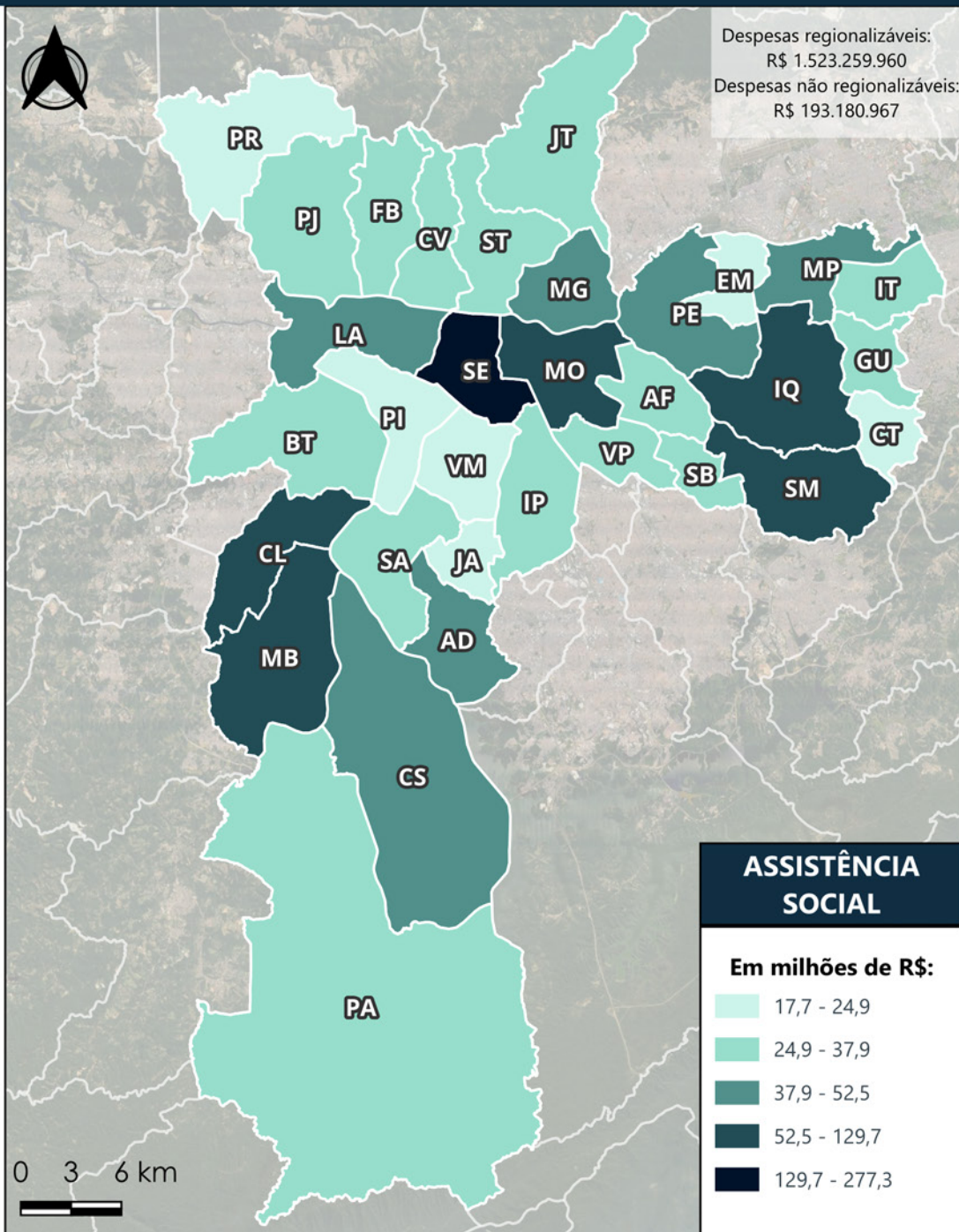

**ASSISTÊNCIA SOCIAL**

Detalhamento dos gastos por localidade territorial, em R\$:

	Investimento	Custeio
Aricanduva/Formosa/Carrão - AF	0	27.581.202
Butantã - BT	0	37.373.367
Campo Limpo - CL	0	56.655.842
Capela do Socorro - CS	0	52.474.271
Casa Verde/Cachoeirinha - CV	0	32.847.182
Cidade Ademar - AD	0	43.990.042
Cidade Tiradentes - CT	0	21.416.624
Ermelino Matarazzo - EM	0	24.855.781
Freguesia/Brasilândia - FB	0	32.048.711
Guaianases - G	0	35.307.241
Ipiranga - IP	0	32.170.195
Itaim Paulista - IT	0	28.748.024
Itaquera - IQ	0	71.385.404
Jabaquara - JA	0	21.842.594
Jaçanã/Tremembé - JT	0	35.236.981
Lapa - LA	0	41.494.611
M'Boi Mirim - MB	0	60.055.253
Mooca - MO	0	129.684.005
Parelheiros - PA	0	31.279.668
Penha - PE	0	42.137.501
Perus/Anhanguera - PR	0	20.443.269
Pinheiros - PI	0	17.696.073
Pirituba/Jaraguá - PJ	0	27.012.244
Santana/Tucuruvi - ST	0	30.036.268
Santo Amaro - SA	0	37.915.852
São Mateus - SM	0	71.096.383
São Miguel Paulista - MP	0	45.742.067
Sapopemba - SB	0	34.410.434
Sé - SÉ	86.435	277.258.392
Vila Maria/Vila Guilherme - MG	0	52.383.146
Vila Mariana - VM	0	18.880.469
Vila Prudente - VP	0	31.714.429



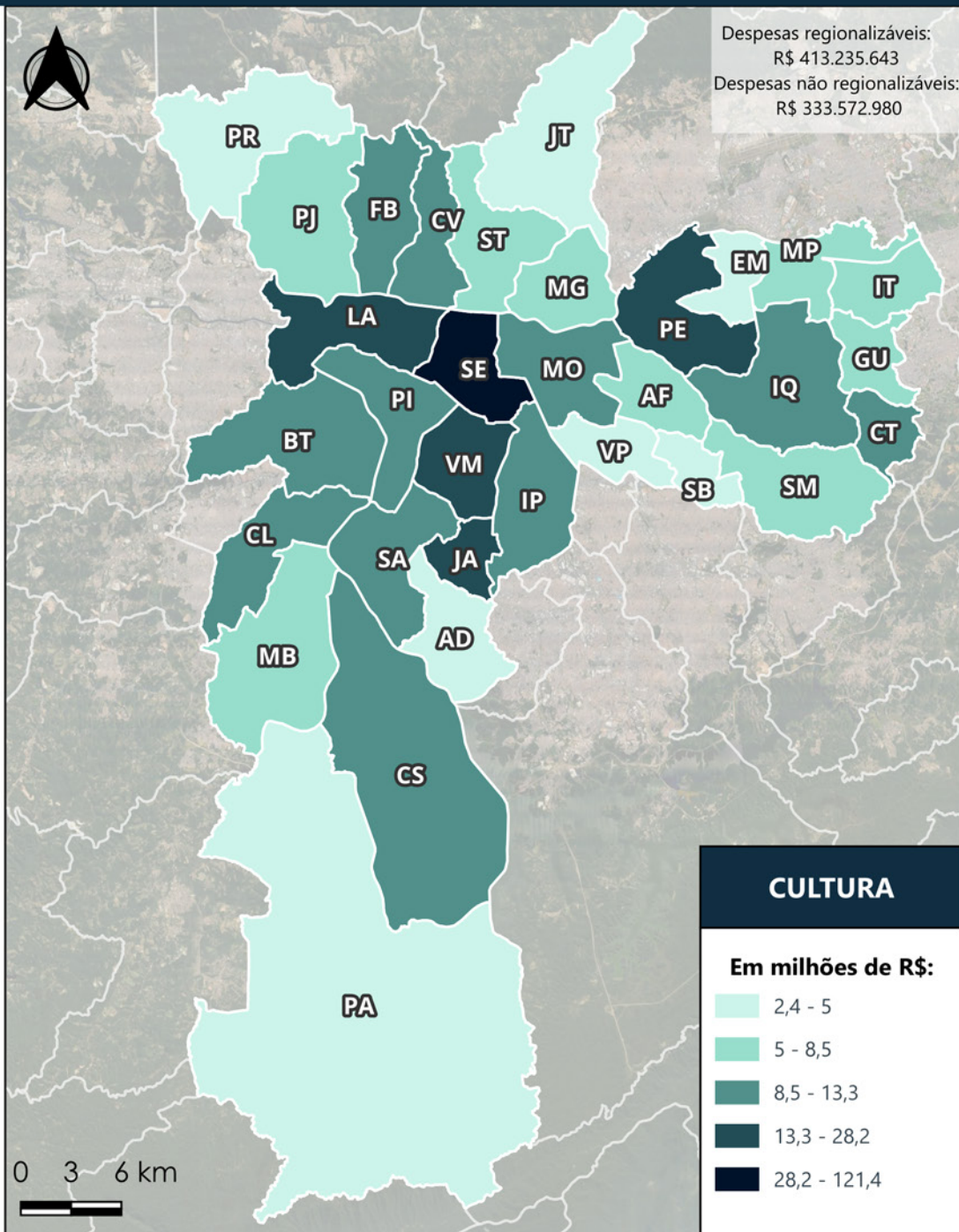

**CULTURA**

Detalhamento dos gastos por localidade territorial, em R\$:

	Investimento	Custeio
Aricanduva/Formosa/Carrão - AF	1.462.879	5.330.337
Butantã - BT	44.467	13.281.359
Campo Limpo - CL	631.980	12.222.708
Capela do Socorro - CS	14.900	11.007.014
Casa Verde/Cachoeirinha - CV	34.132	9.582.712
Cidade Ademar - AD	216.732	4.695.512
Cidade Tiradentes - CT	0	10.338.197
Ermelino Matarazzo - EM	16.492	4.015.870
Freguesia/Brasilândia - FB	796.192	11.991.795
Guaianases - G	81.771	6.364.295
Ipiranga - IP	268.633	9.961.566
Itaim Paulista - IT	16.680	6.859.451
Itaquera - IQ	681.647	8.591.857
Jabaquara - JA	1.318.446	16.836.293
Jaçanã/Tremembé - JT	16.886	4.162.595
Lapa - LA	104.300	16.367.861
M'Boi Mirim - MB	0	8.459.878
Mooca - MO	99.359	9.844.480
Parelheiros - PA	44.110	4.797.367
Penha - PE	215.773	17.691.524
Perus/Anhanguera - PR	14.900	4.991.161
Pinheiros - PI	48.307	10.433.231
Pirituba/Jaraguá - PJ	31.786	6.181.580
Santana/Tucuruvi - ST	63.208	6.809.230
Santo Amaro - SA	1.155.693	11.717.690
São Mateus - SM	41.380	6.471.879
São Miguel Paulista - MP	14.900	6.441.400
Sapopemba - SB	16.492	2.378.181
Sé - SÉ	19.666.097	101.754.475
Vila Maria/Vila Guilherme - MG	16.680	5.467.503
Vila Mariana - VM	1.501.351	26.732.452
Vila Prudente - VP	31.318	2.786.704



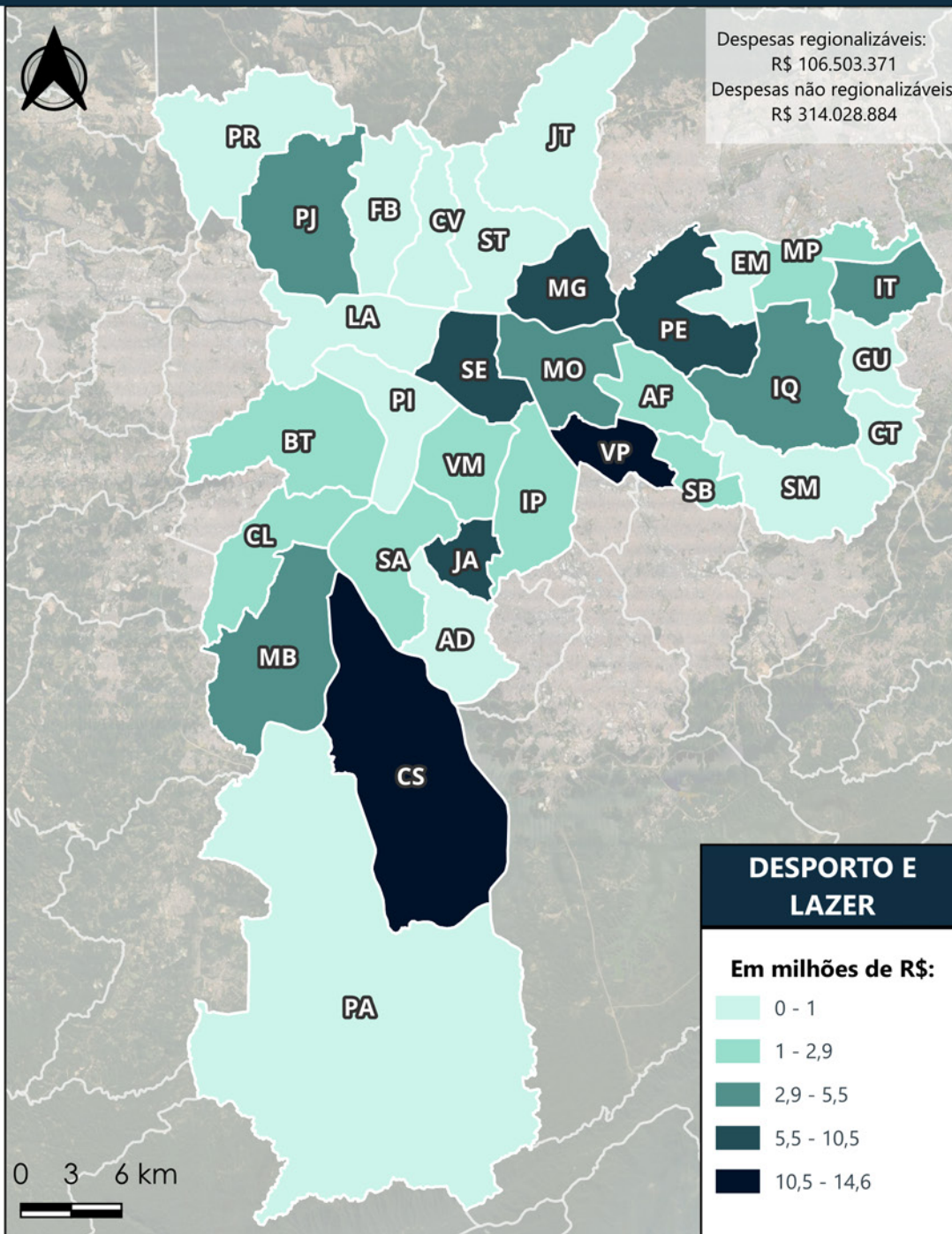

**DESPORTO E LAZER**

Detalhamento dos gastos por localidade territorial, em R\$:

	Investimento	Custeio
Aricanduva/Formosa/Carrão - AF	2.898.456	0
Butantã - BT	2.383.076	0
Campo Limpo - CL	1.517.941	0
Capela do Socorro - CS	14.078.930	513.389
Casa Verde/Cachoeirinha - CV	134.069	0
Cidade Ademar - AD	0	0
Cidade Tiradentes - CT	0	0
Ermelino Matarazzo - EM	0	0
Freguesia/Brasilândia - FB	989.903	0
Guaianases - G	686.099	0
Ipiranga - IP	1.328.283	0
Itaim Paulista - IT	5.523.416	0
Itaquera - IQ	4.924.912	0
Jabaquara - JA	8.274.002	0
Jaçanã/Tremembé - JT	0	0
Lapa - LA	345.452	0
M'Boi Mirim - MB	3.764.666	749.983
Mooca - MO	4.784.679	0
Parelheiros - PA	0	0
Penha - PE	10.496.088	0
Perus/Anhanguera - PR	8.615	0
Pinheiros - PI	0	0
Pirituba/Jaraguá - PJ	271.811	4.956.702
Santana/Tucuruvi - ST	238.999	0
Santo Amaro - SA	2.337.696	0
São Mateus - SM	0	0
São Miguel Paulista - MP	2.009.091	0
Sapopemba - SB	1.939.299	0
Sé - SÉ	3.196.254	3.923.086
Vila Maria/Vila Guilherme - MG	9.204.770	0
Vila Mariana - VM	2.445.422	205.400
Vila Prudente - VP	12.372.882	0



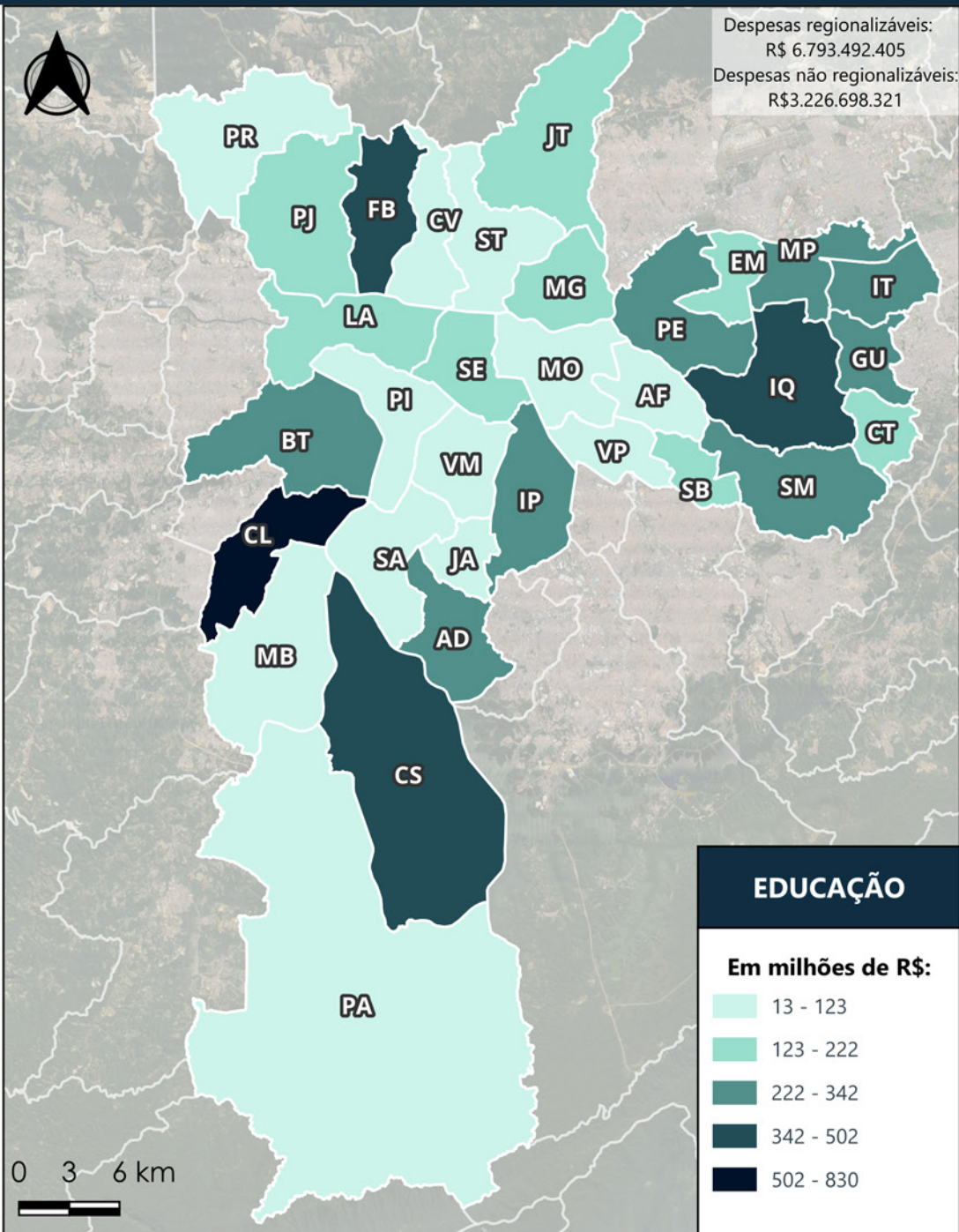

## EDUCAÇÃO

Detalhamento dos gastos por localidade territorial, em R\$:

	Investimento	Custeio
Aricanduva/Formosa/Carrão - AF	677.779	92.135.205
Butantã - BT	13.002.559	249.910.965
Campo Limpo - CL	32.309.711	797.261.304
Capela do Socorro - CS	6.588.123	495.456.399
Casa Verde/Cachoeirinha - CV	2.819.551	15.483.069
Cidade Ademar - AD	3.139.320	339.166.831
Cidade Tiradentes - CT	1.806.537	214.447.750
Ermelino Matarazzo - EM	311.647	196.234.443
Freguesia/Brasilândia - FB	18.178.964	477.352.800
Guaianases - G	4.415.753	287.341.339
Ipiranga - IP	8.511.171	240.738.594
Itaim Paulista - IT	8.723.328	301.400.101
Itaquera - IQ	3.738.170	390.516.158
Jabaquara - JA	399.143	89.446.518
Jaçanã/Tremembé - JT	14.655.839	206.639.938
Lapa - LA	255.511	195.629.279
M'Boi Mirim - MB	2.764.572	48.283.448
Mooça - MO	116.306	103.366.863
Parelheiros - PA	283.277	12.944.627
Penha - PE	5.576.144	238.527.616
Perus/Anhanguera - PR	964.045	122.307.908
Pinheiros - PI	7.203	21.312.049
Pirituba/Jaraguá - PJ	6.372.327	164.446.544
Santana/Tucuruvi - ST	615.869	73.225.738
Santo Amaro - SA	4.049.616	59.588.967
São Mateus - SM	6.970.511	279.860.381
São Miguel Paulista - MP	3.425.786	236.159.926
Sapopemba - SB	588.093	185.471.264
Sé - SÉ	24.462.530	197.610.201
Vila Maria/Vila Guilherme - MG	501.866	131.661.866
Vila Mariana - VM	1.514.380	64.959.228
Vila Prudente - VP	369.797	86.489.657



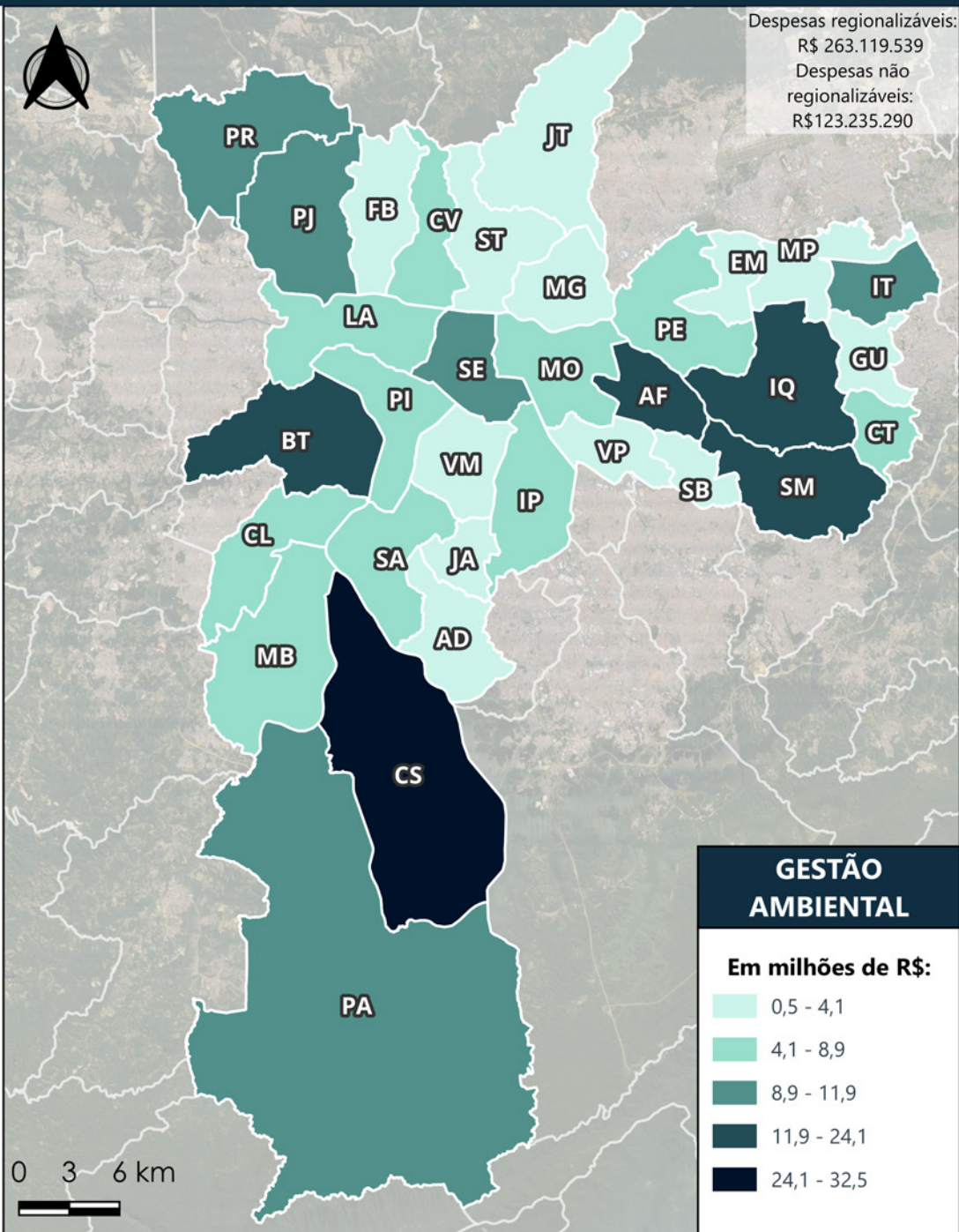

**GESTÃO AMBIENTAL**

Detalhamento dos gastos por localidade territorial, em R\$:

	Investimento	Custeio
Aricanduva/Formosa/Carrão - AF	14.937.263	3.108.836
Butantã - BT	2.109.684	15.765.235
Campo Limpo - CL	626.902	7.659.689
Capela do Socorro - CS	6.965.067	25.580.674
Casa Verde/Cachoeirinha - CV	357.058	7.424.256
Cidade Ademar - AD	301.026	3.765.811
Cidade Tiradentes - CT	828.487	6.769.775
Ermelino Matarazzo - EM	193.674	3.406.019
Freguesia/Brasilândia - FB	261.068	597.840
Guaianases - G	52.906	1.751.493
Ipiranga - IP	4.137.640	4.412.797
Itaim Paulista - IT	1.467.404	9.850.033
Itaquera - IQ	1.105.526	22.962.442
Jabaquara - JA	164.918	1.797.389
Jaçanã/Tremembé - JT	139.916	312.866
Lapa - LA	257.894	7.114.520
M'Boi Mirim - MB	431.938	6.994.331
Mooca - MO	3.709.404	4.128.736
Parelheiros - PA	711.257	10.689.168
Penha - PE	41.361	5.327.105
Perus/Anhanguera - PR	2.597.371	7.850.581
Pinheiros - PI	616.112	4.654.542
Pirituba/Jaraguá - PJ	49.256	11.819.832
Santana/Tucuruvi - ST	141.260	2.008.148
Santo Amaro - SA	913.184	7.987.860
São Mateus - SM	844.899	13.836.254
São Miguel Paulista - MP	49.427	987.597
Sapopemba - SB	712.509	1.627.243
Sé - SÉ	60.450	9.844.851
Vila Maria/Vila Guilherme - MG	532.853	3.097.999
Vila Mariana - VM	580.184	1.217.288
Vila Prudente - VP	160.897	2.709.538



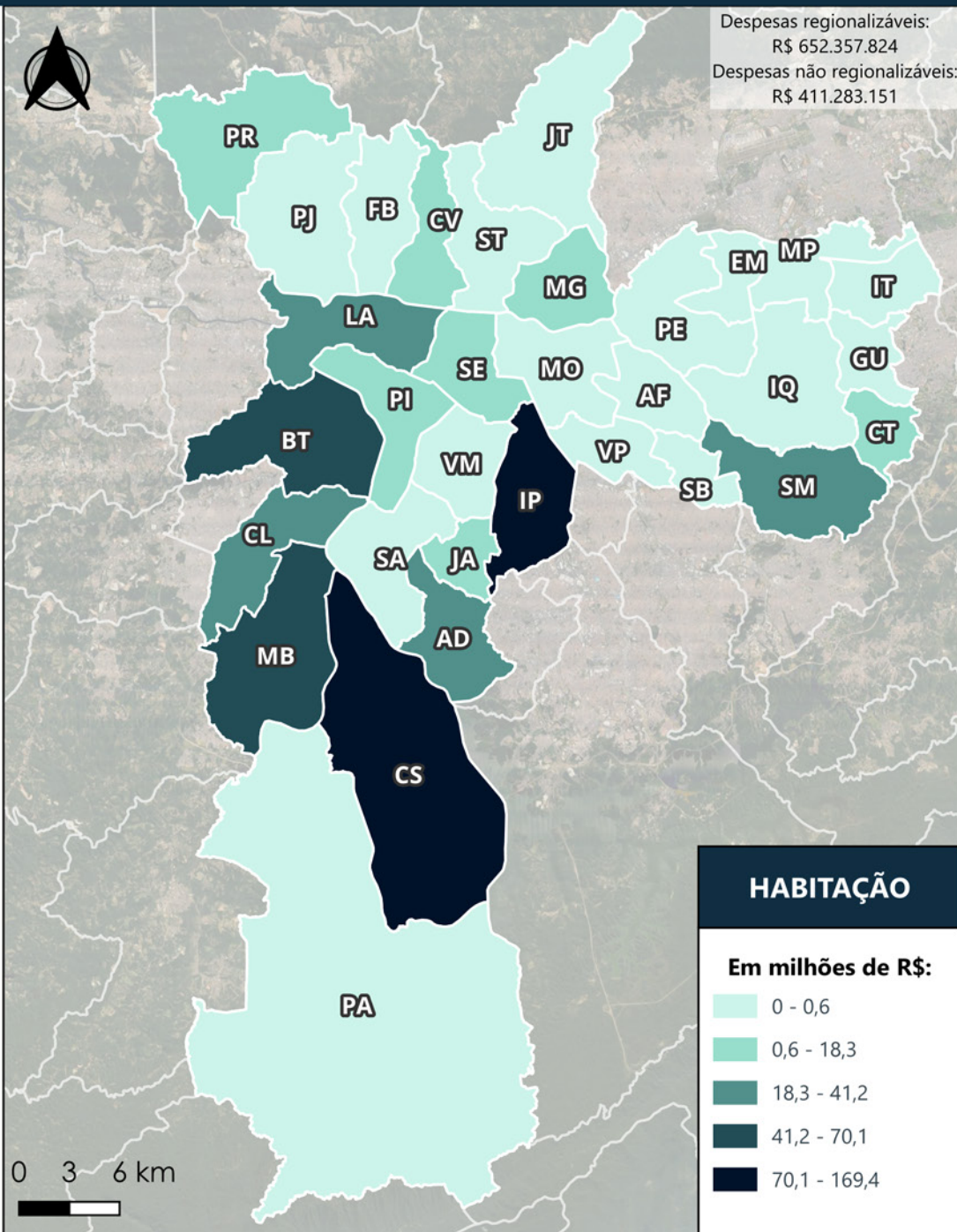

**HABITAÇÃO**

Detalhamento dos gastos por localidade territorial, em R\$:

	Investimento	Custeio
Aricanduva/Formosa/Carrão - AF	0	0
Butantã - BT	70.126.660	0
Campo Limpo - CL	28.499.340	0
Capela do Socorro - CS	169.373.952	0
Casa Verde/Cachoeirinha - CV	8.344.546	0
Cidade Ademar - AD	41.167.242	0
Cidade Tiradentes - CT	5.925.142	0
Ermelino Matarazzo - EM	0	0
Freguesia/Brasilândia - FB	555.681	0
Guaianases - G	0	4.685
Ipiranga - IP	139.337.248	746.834
Itaim Paulista - IT	0	0
Itaquera - IQ	411.188	0
Jabaquara - JA	18.289.167	0
Jaçanã/Tremembé - JT	568.826	0
Lapa - LA	28.368.734	0
M'Boi Mirim - MB	69.368.754	0
Mooca - MO	0	0
Parelheiros - PA	71.651	0
Penha - PE	0	0
Perus/Anhanguera - PR	12.432.104	0
Pinheiros - PI	6.896.205	0
Pirituba/Jaraguá - PJ	17.955	0
Santana/Tucuruvi - ST	97.077	0
Santo Amaro - SA	531.638	0
São Mateus - SM	26.907.974	0
São Miguel Paulista - MP	2.680	0
Sapopemba - SB	0	0
Sé - SÉ	8.209.930	6.430.091
Vila Maria/Vila Guilherme - MG	9.672.522	0
Vila Mariana - VM	0	0
Vila Prudente - VP	0	0



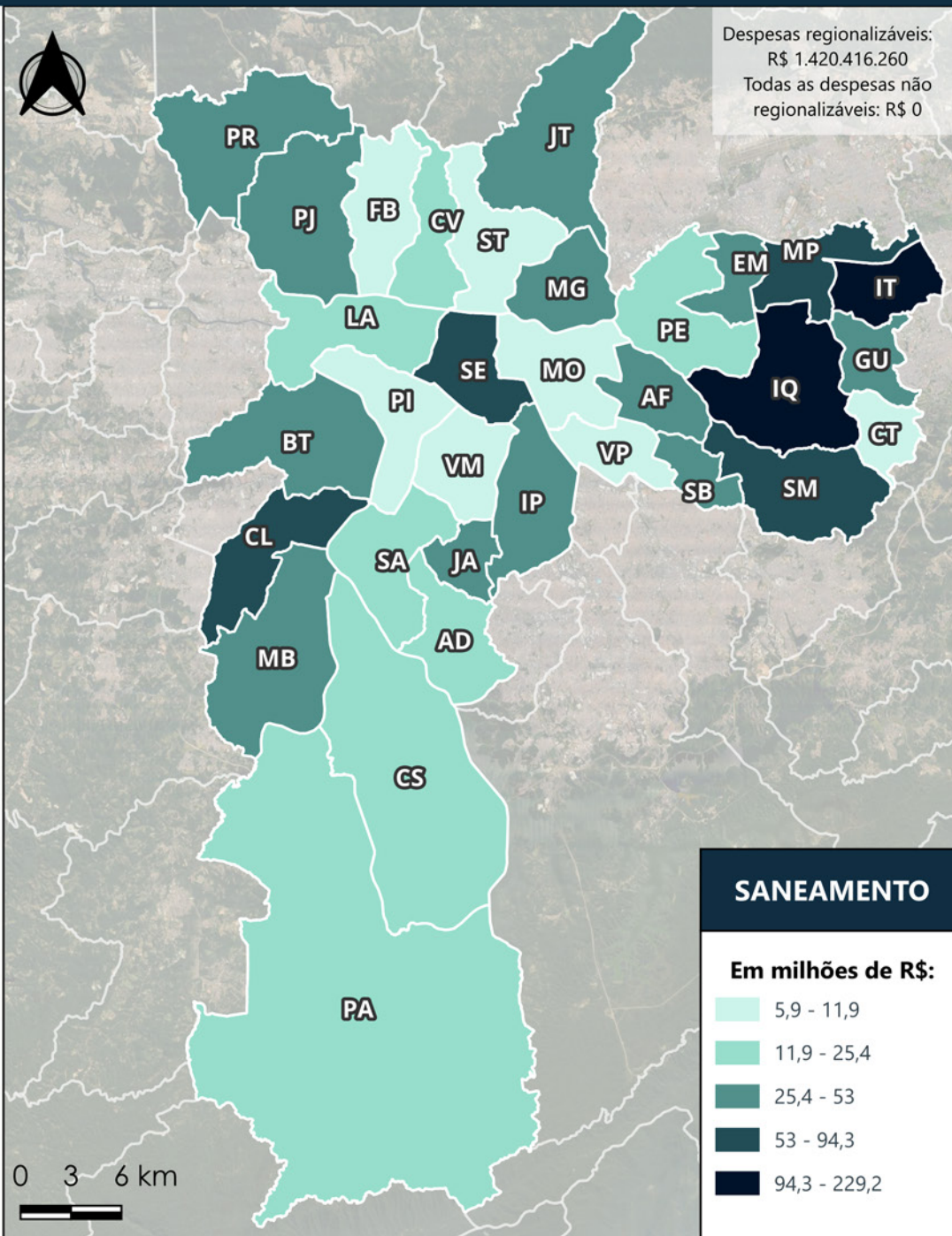

**SANEAMENTO**

Detalhamento dos gastos por localidade territorial, em R\$:

	Investimento	Custeio
Aricanduva/Formosa/Carrão - AF	26.202.793	16.347.067
Butantã - BT	23.789.383	8.231.016
Campo Limpo - CL	76.263.385	13.728.540
Capela do Socorro - CS	6.442.627	8.194.374
Casa Verde/Cachoeirinha - CV	17.900.283	7.481.873
Cidade Ademar - AD	8.283.341	12.093.604
Cidade Tiradentes - CT	0	6.938.301
Ermelino Matarazzo - EM	25.520.320	8.419.938
Freguesia/Brasilândia - FB	0	8.551.090
Guaianases - G	22.778.102	11.130.643
Ipiranga - IP	37.021.753	7.666.577
Itaim Paulista - IT	219.774.648	9.409.515
Itaquera - IQ	193.443.705	9.576.804
Jabaquara - JA	43.249.315	3.773.760
Jaçanã/Tremembé - JT	30.234.900	5.077.003
Lapa - LA	13.676.878	5.018.915
M'Boi Mirim - MB	22.086.804	8.107.021
Mooca - MO	0	7.098.418
Parelheiros - PA	13.296.034	5.929.889
Penha - PE	5.923.150	13.499.464
Perus/Anhanguera - PR	31.455.095	5.109.129
Pinheiros - PI	0	6.245.721
Pirituba/Jaraguá - PJ	27.019.520	10.950.193
Santana/Tucuruvi - ST	1.025.442	4.831.669
Santo Amaro - SA	8.954.510	6.213.494
São Mateus - SM	73.452.260	20.805.344
São Miguel Paulista - MP	65.386.422	14.977.715
Sapopemba - SB	26.708.282	6.710.710
Sé - SÉ	35.481.306	40.386.588
Vila Maria/Vila Guilherme - MG	48.438.617	4.589.828
Vila Mariana - VM	1.911.359	5.667.303
Vila Prudente - VP	4.371.839	7.562.685



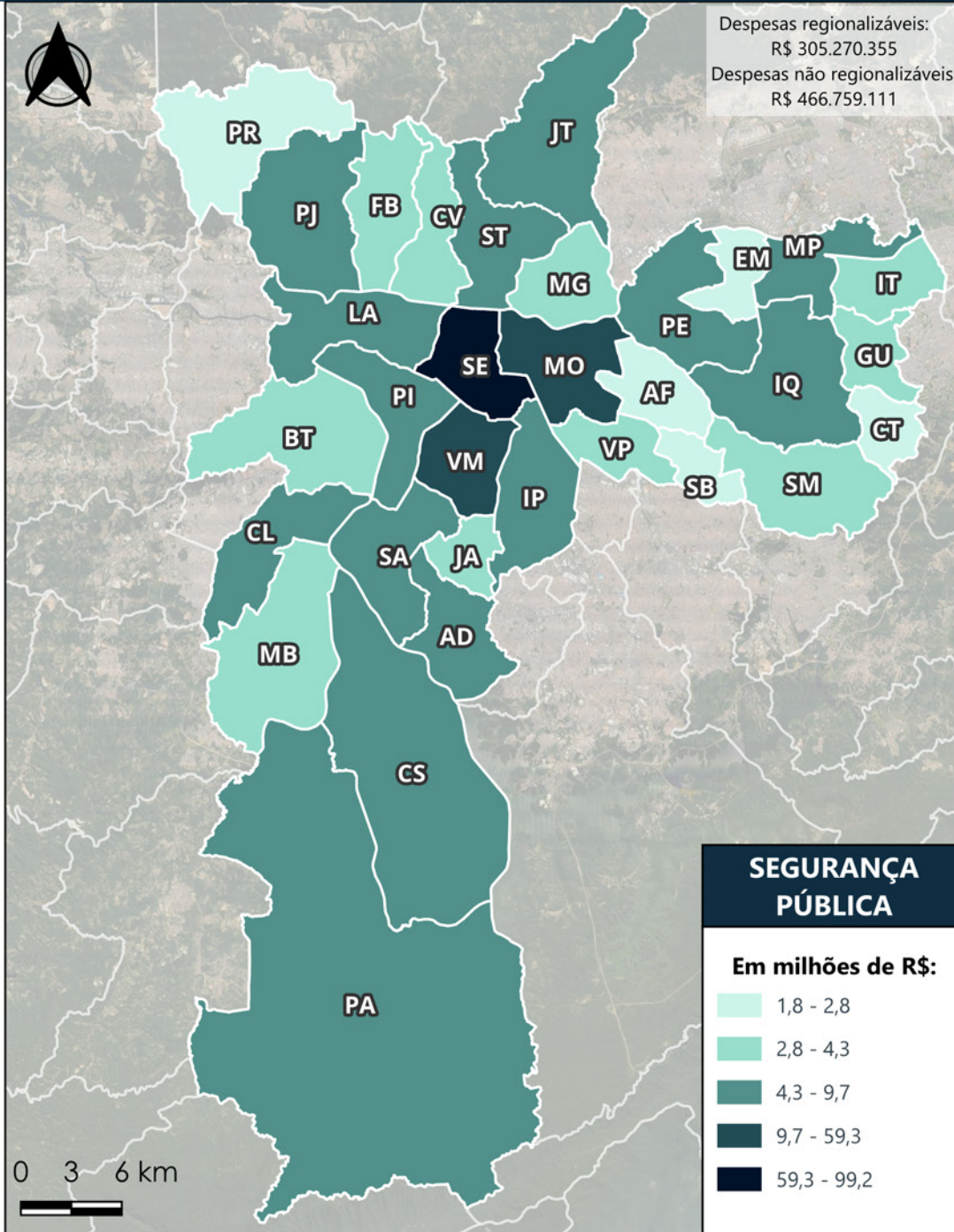

**SEGURANÇA PÚBLICA**

Detalhamento dos gastos por localidade territorial, em R\$:

	Investimento	Custeio
Aricanduva/Formosa/Carrão - AF	0	2.455.197
Butantã - BT	19.287	3.639.983
Campo Limpo - CL	9.555	5.795.039
Capela do Socorro - CS	1.007.745	8.702.653
Casa Verde/Cachoeirinha - CV	213	3.679.057
Cidade Ademar - AD	148	4.673.602
Cidade Tiradentes - CT	59.405	2.758.653
Ermelino Matarazzo - EM	0	2.187.058
Freguesia/Brasilândia - FB	280	3.738.070
Guaianases - G	0	3.866.764
Ipiranga - IP	166	5.966.571
Itaim Paulista - IT	0	3.122.888
Itaquera - IQ	224.800	4.798.960
Jabaquara - JA	18.080	3.901.765
Jaçanã/Tremembé - JT	13.661	4.925.311
Lapa - LA	210	5.765.301
M'Boi Mirim - MB	8.865	4.312.239
Mooca - MO	18.000	59.282.463
Parelheiros - PA	50	5.808.582
Penha - PE	0	5.474.693
Perus/Anhanguera - PR	18.100	1.817.013
Pinheiros - PI	199	6.142.518
Pirituba/Jaraguá - PJ	30.753	5.157.838
Santana/Tucuruvi - ST	4.763	5.758.886
Santo Amaro - SA	85	4.913.834
São Mateus - SM	0	3.327.911
São Miguel Paulista - MP	132.998	6.480.506
Sapopemba - SB	0	2.462.082
Sé - SÉ	112.550	99.046.517
Vila Maria/Vila Guilherme - MG	205	3.726.963
Vila Mariana - VM	206.124	16.352.352
Vila Prudente - VP	0	3.342.842



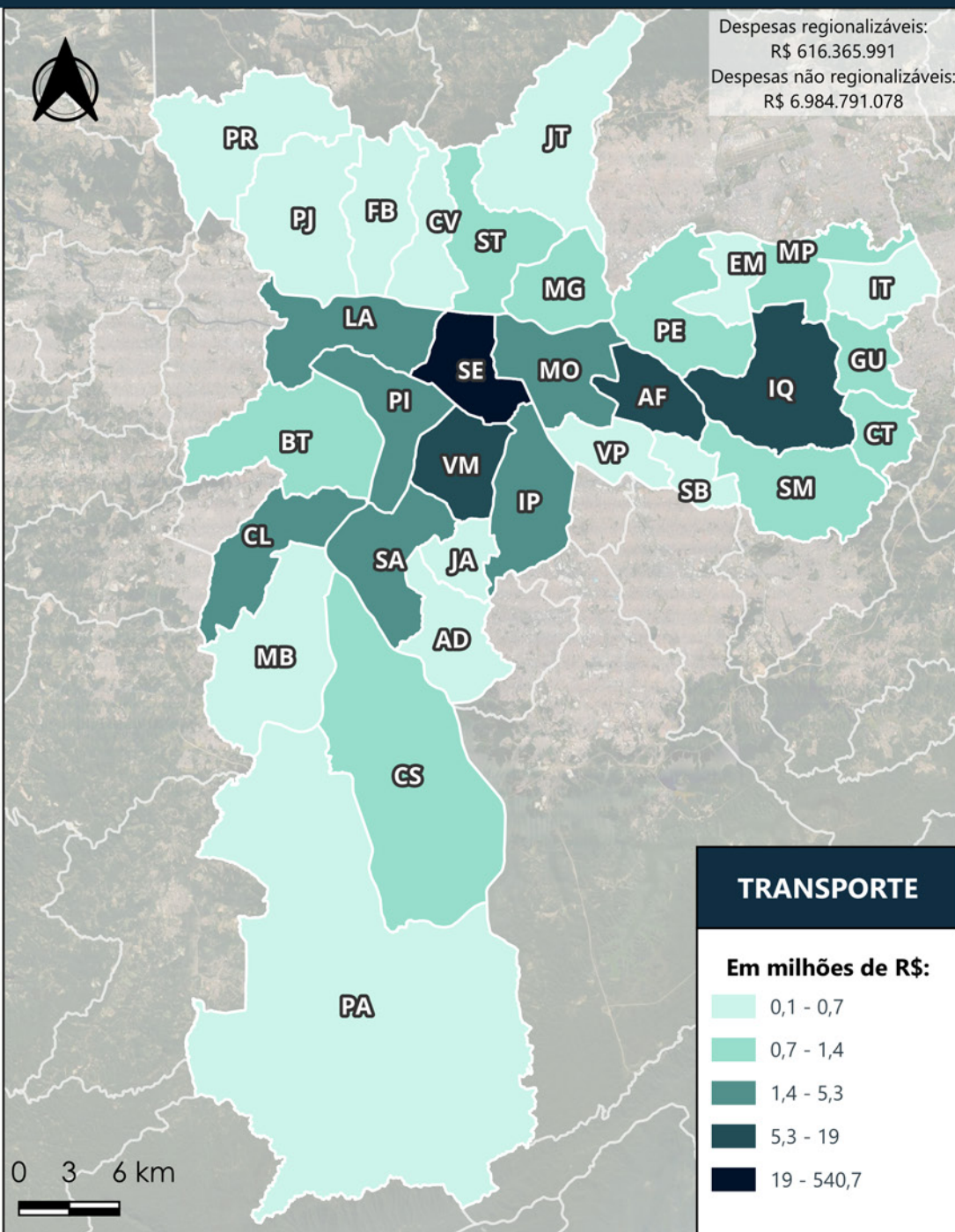

## TRANSPORTE

Detalhamento dos gastos por localidade territorial, em R\$:

	Investimento	Custeio
Aricanduva/Formosa/Carrão - AF	11.043.737	7.979.360
Butantã - BT	0	899.274
Campo Limpo - CL	3.131.121	1.367.689
Capela do Socorro - CS	224.066	1.131.531
Casa Verde/Cachoeirinha - CV	252.879	288.997
Cidade Ademar - AD	9.500	565.822
Cidade Tiradentes - CT	819.550	528.111
Ermelino Matarazzo - EM	0	430.419
Freguesia/Brasilândia - FB	0	245.337
Guaianases - G	0	949.144
Ipiranga - IP	2.119.132	792.659
Itaim Paulista - IT	0	454.257
Itaquera - IQ	7.190.710	1.581.688
Jabaquara - JA	456.668	122.463
Jaçanã/Tremembé - JT	0	144.752
Lapa - LA	3.931.996	751.583
M'Boi Mirim - MB	213.839	528.591
Mooca - MO	4.116.392	1.204.159
Parelheiros - PA	106.655	64.382
Penha - PE	96.713	935.707
Perus/Anhanguera - PR	0	52.976
Pinheiros - PI	2.950.081	1.619.938
Pirituba/Jaraguá - PJ	125.828	614.258
Santana/Tucuruvi - ST	912.907	303.469
Santo Amaro - SA	2.285.194	1.651.037
São Mateus - SM	458.754	525.349
São Miguel Paulista - MP	96.713	961.226
Sapopemba - SB	96.713	161.562
Sé - SÉ	114.647.594	426.018.795
Vila Maria/Vila Guilherme - MG	355.219	848.866
Vila Mariana - VM	5.725.437	998.206
Vila Prudente - VP	0	276.988



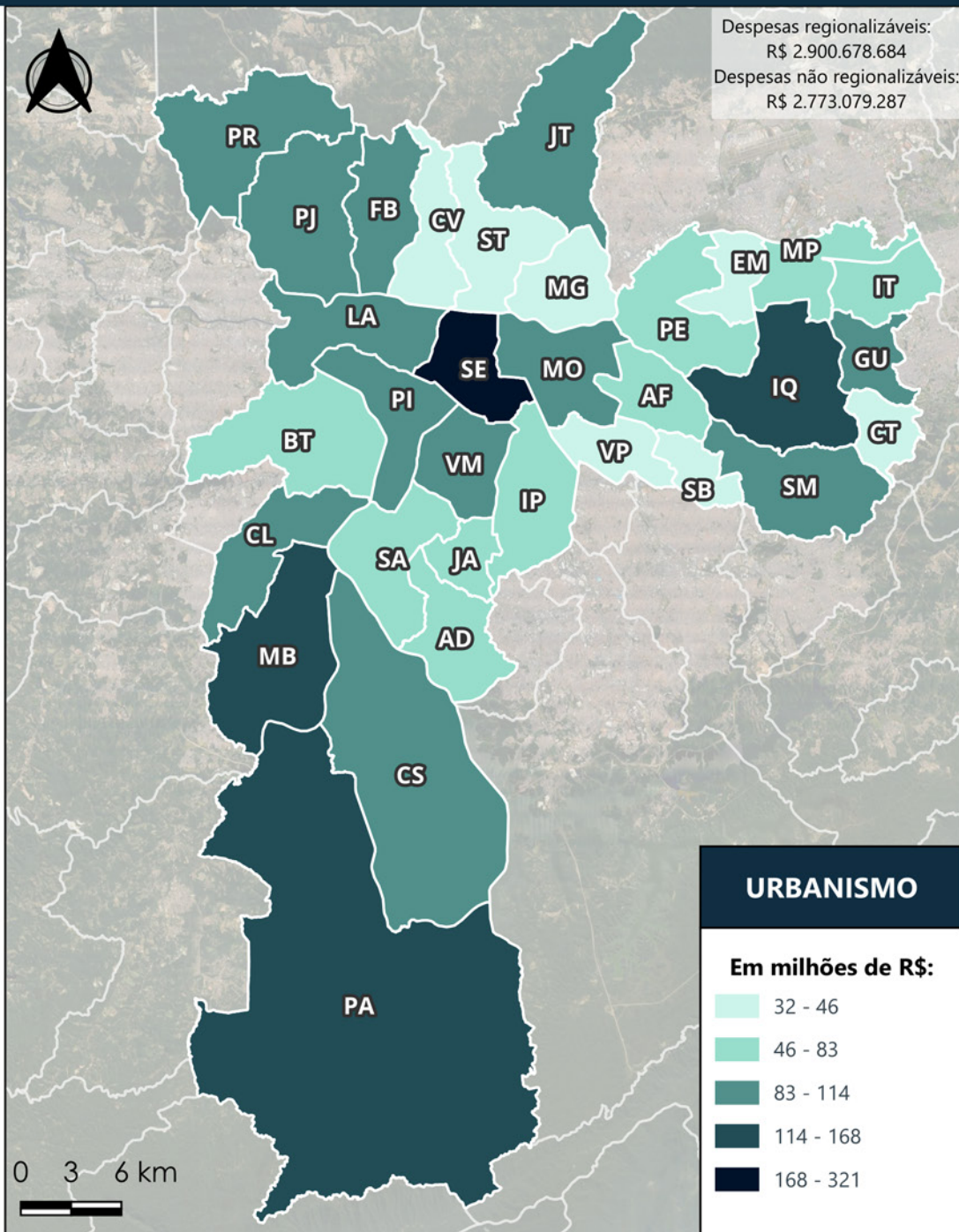

**URBANISMO**

Detalhamento dos gastos por localidade territorial, em R\$:

	Investimento	Custeio
Aricanduva/Formosa/Carrão - AF	26.691.813	28.556.558
Butantã - BT	49.596.162	33.600.723
Campo Limpo - CL	61.126.683	31.994.692
Capela do Socorro - CS	53.992.631	35.484.635
Casa Verde/Cachoeirinha - CV	24.156.114	22.120.042
Cidade Ademar - AD	40.119.664	26.549.251
Cidade Tiradentes - CT	15.253.787	22.902.224
Ermelino Matarazzo - EM	11.917.852	21.965.620
Freguesia/Brasilândia - FB	69.484.722	29.230.161
Guaianases - G	71.748.071	33.348.615
Ipiranga - IP	43.795.666	36.316.844
Itaim Paulista - IT	56.202.915	24.680.583
Itaquera - IQ	123.719.239	31.359.820
Jabaquara - JA	48.975.816	25.322.674
Jaçanã/Tremembé - JT	89.800.539	24.009.618
Lapa - LA	76.568.019	32.246.629
M'Boi Mirim - MB	131.634.300	30.869.291
Mooca - MO	69.211.161	44.150.273
Parelheiros - PA	136.586.416	30.966.302
Penha - PE	30.061.586	30.036.557
Perus/Anhanguera - PR	79.948.885	21.305.642
Pinheiros - PI	45.379.385	51.206.861
Pirituba/Jaraguá - PJ	68.496.457	29.253.014
Santana/Tucuruvi - ST	5.032.310	31.101.241
Santo Amaro - SA	30.789.558	29.016.341
São Mateus - SM	62.313.365	38.006.587
São Miguel Paulista - MP	32.247.731	33.673.300
Sapopemba - SB	11.702.529	20.092.369
Sé - SÉ	124.802.889	195.696.290
Vila Maria/Vila Guilherme - MG	7.028.297	25.596.279
Vila Mariana - VM	53.422.404	40.493.217
Vila Prudente - VP	17.596.494	20.122.970



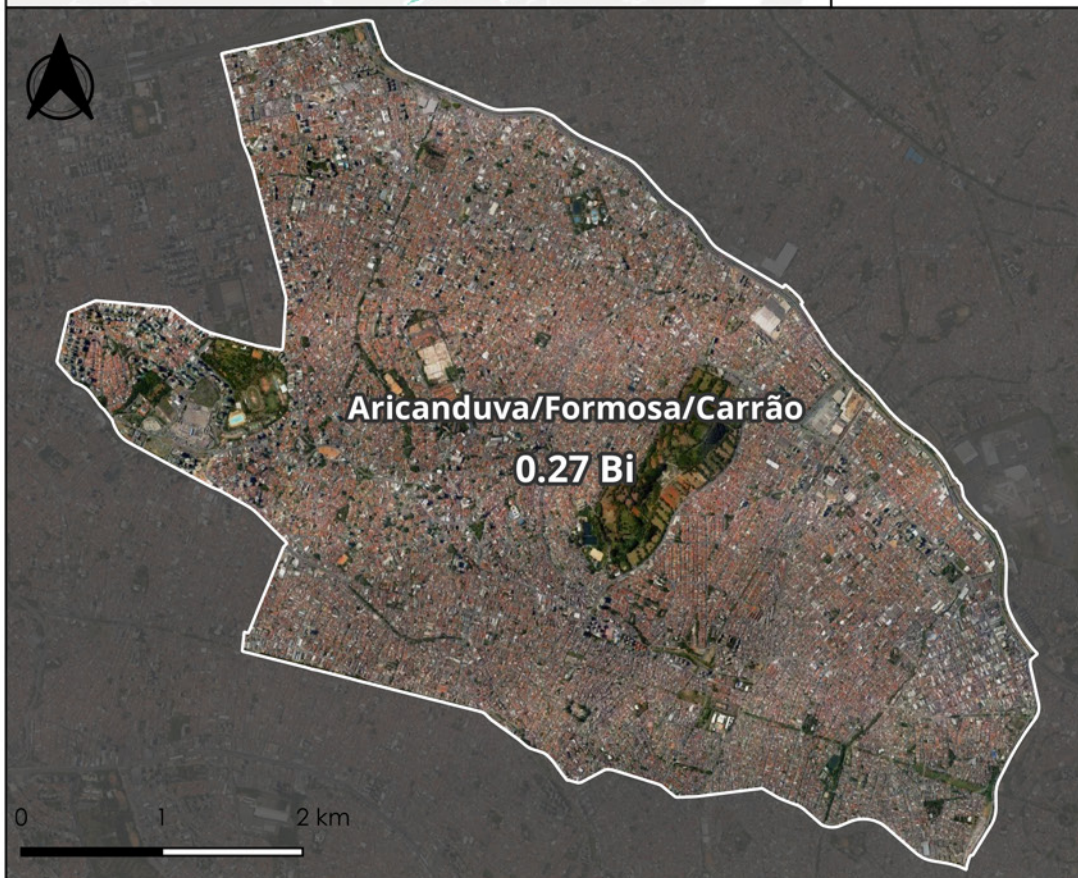
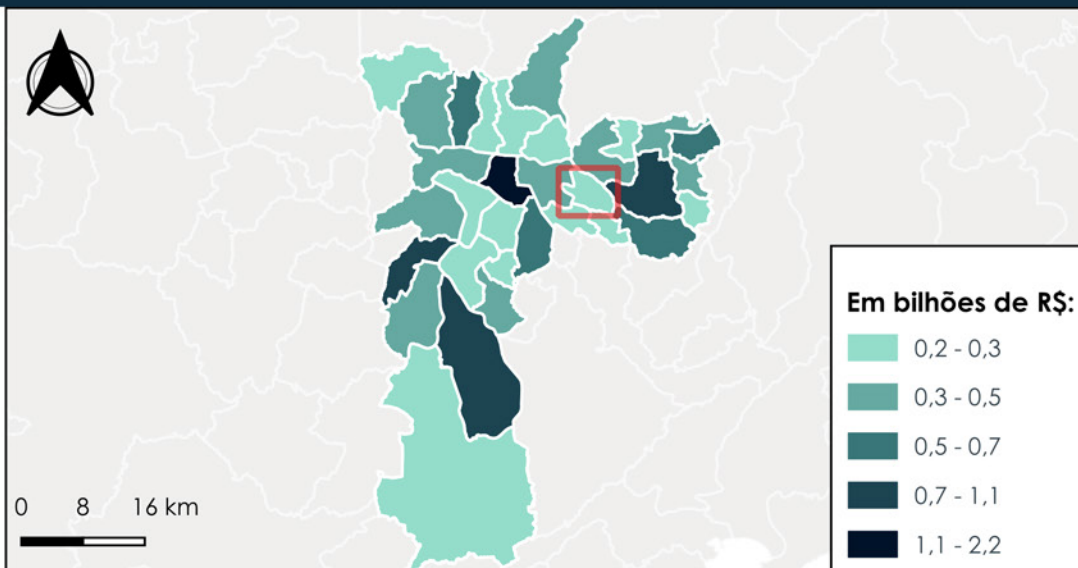

**Subprefeitura Aricanduva/Formosa/Carrão**

Gastos públicos por função destinados ao território da Subprefeitura Aricanduva/Formosa/Carrão, em R\$:

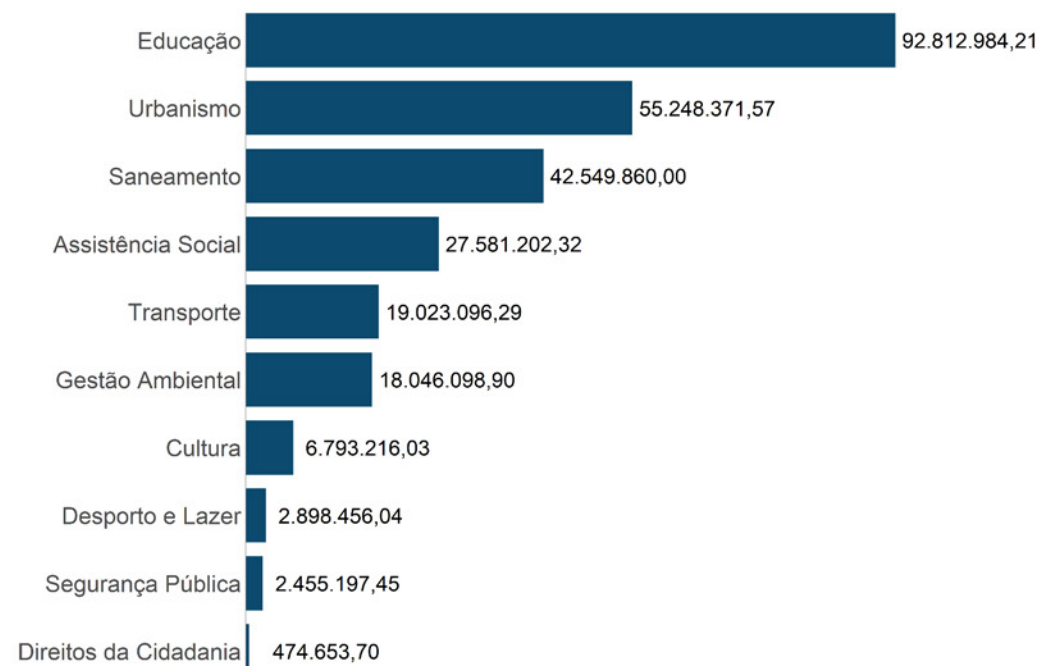



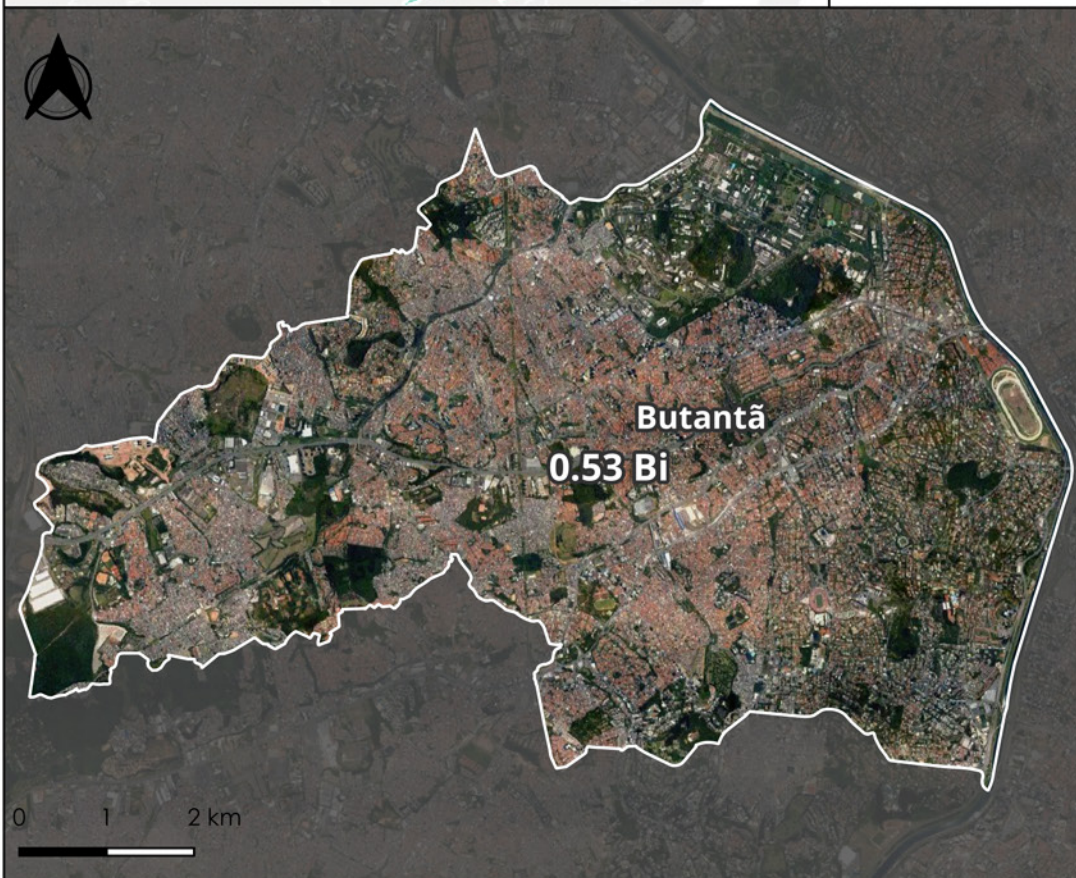
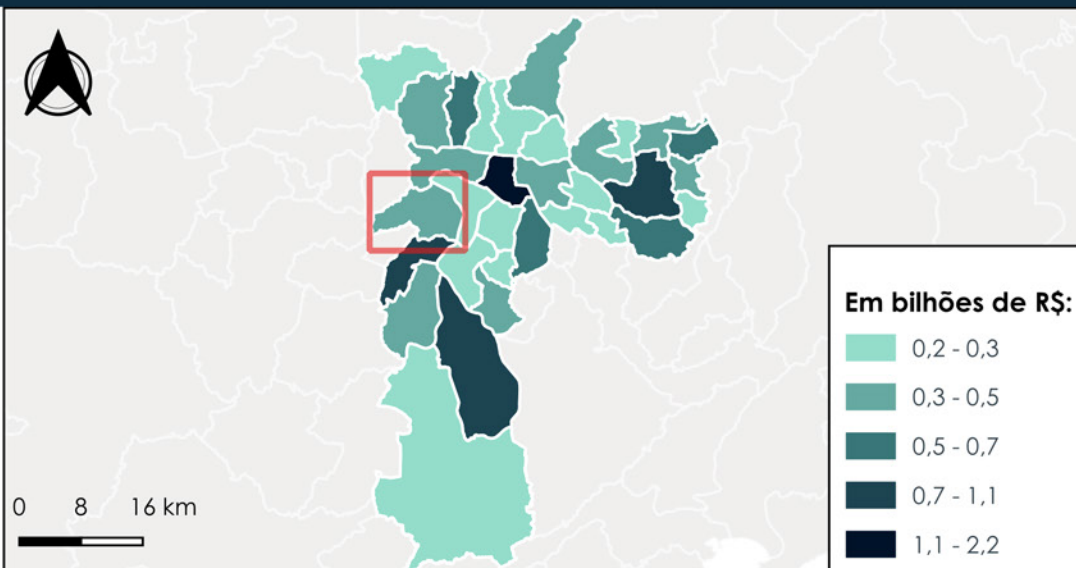

**Subprefeitura Butantã**

Gastos públicos por função destinados ao território da Subprefeitura Butantã, em R\$:

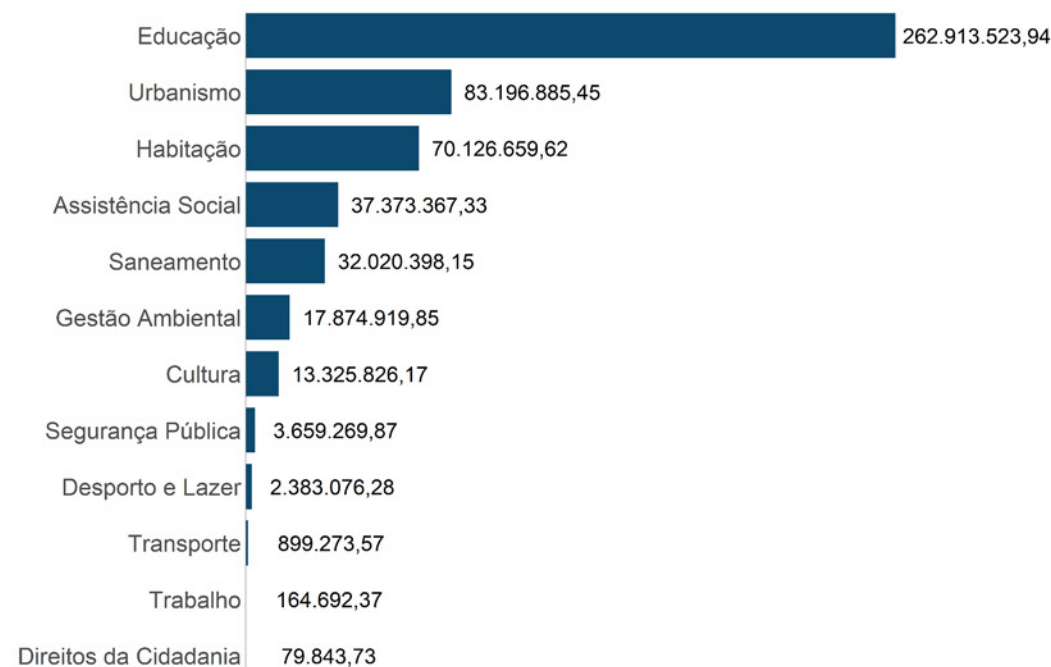

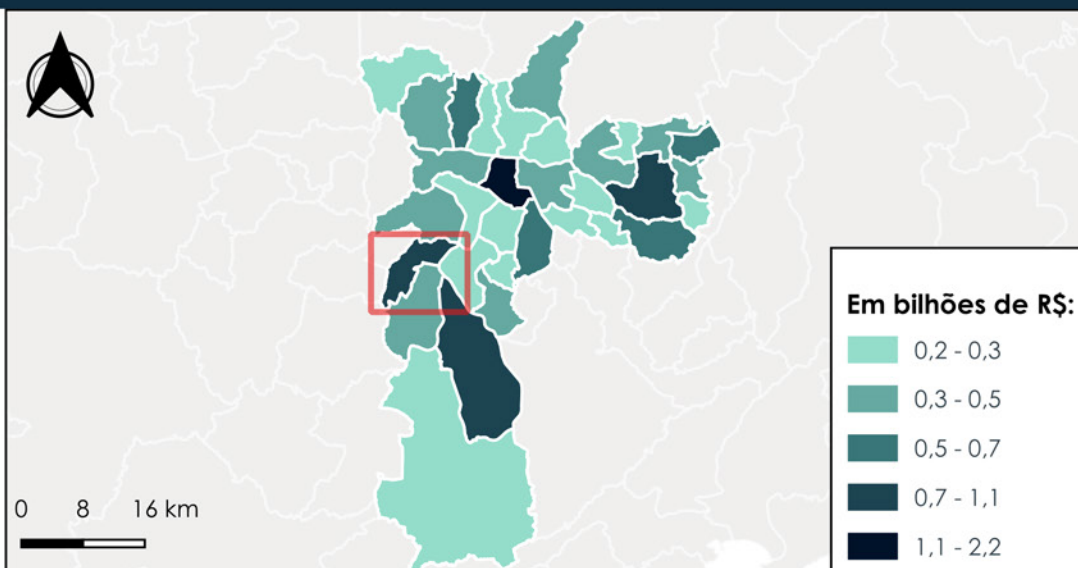

## Subprefeitura Campo Limpo

Gastos públicos por função destinados ao território da Subprefeitura Campo Limpo, em R\$:

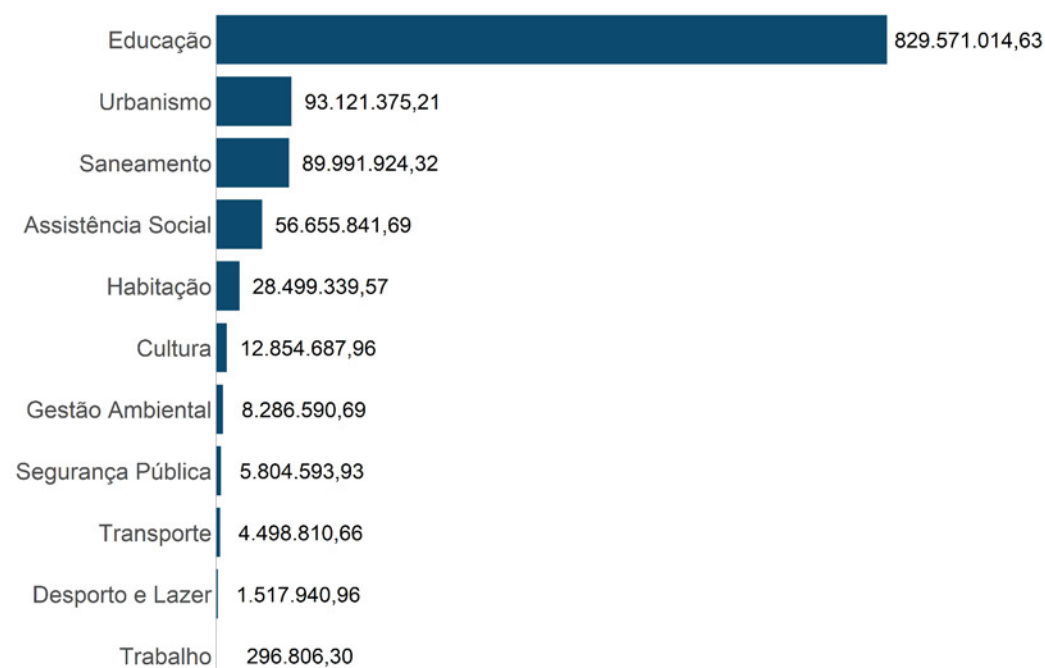



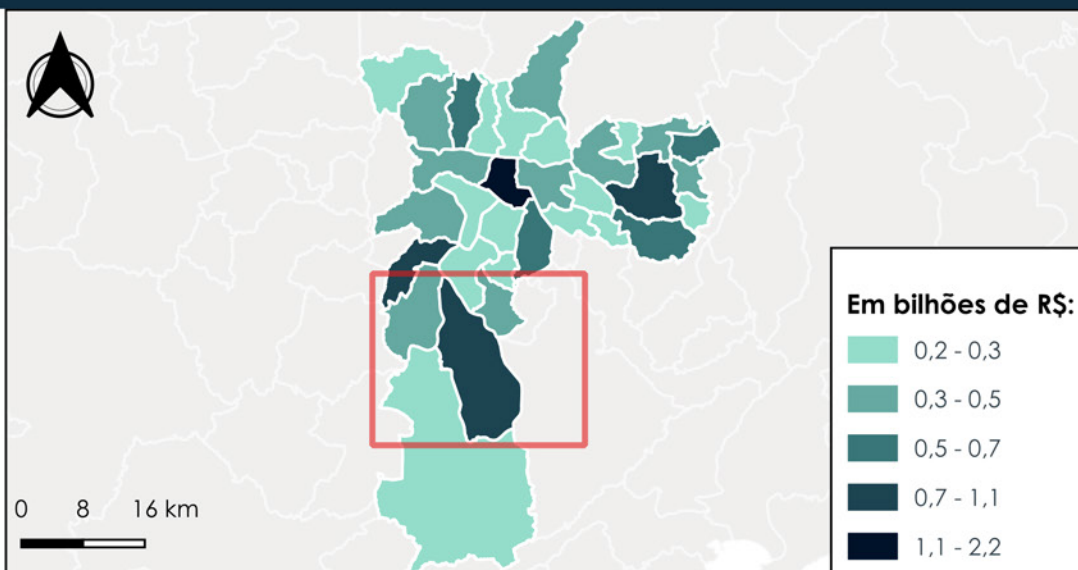

## Subprefeitura Capela do Socorro

Gastos públicos por função destinados ao território da Subprefeitura Capela do Socorro, em R\$:

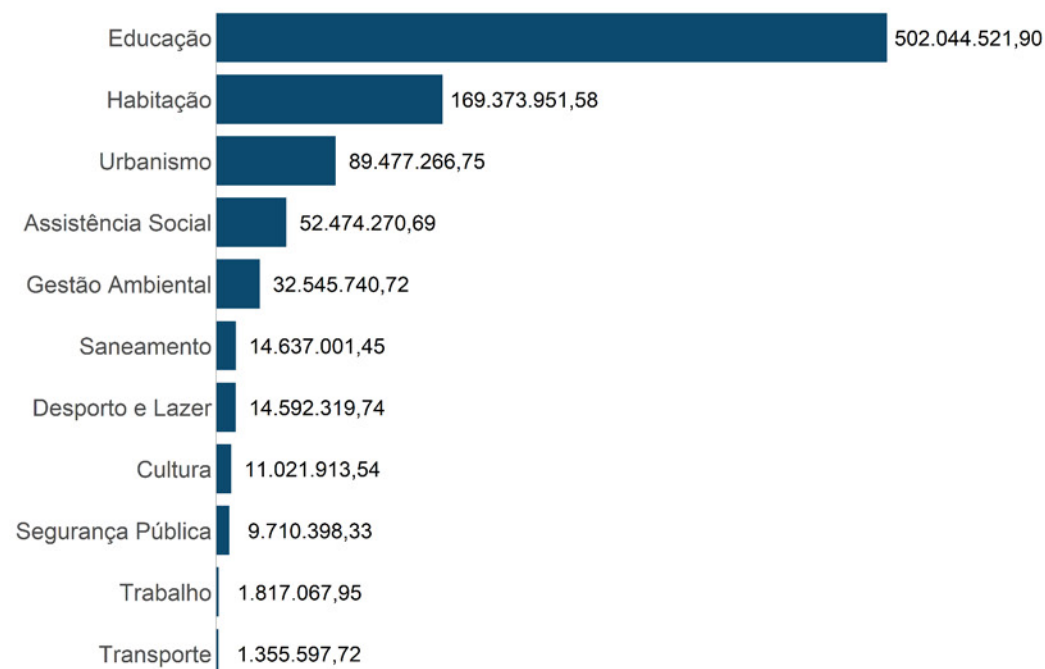

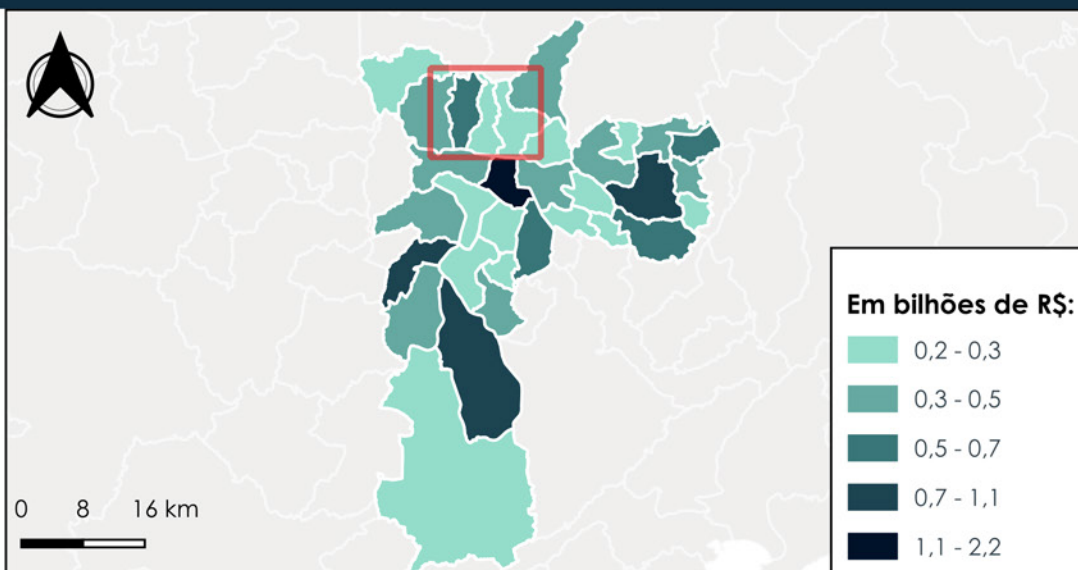

**Subprefeitura Casa Verde/Cachoeirinha**

Gastos públicos por função destinados ao território da Subprefeitura Casa Verde/Cachoeirinha, em R\$:

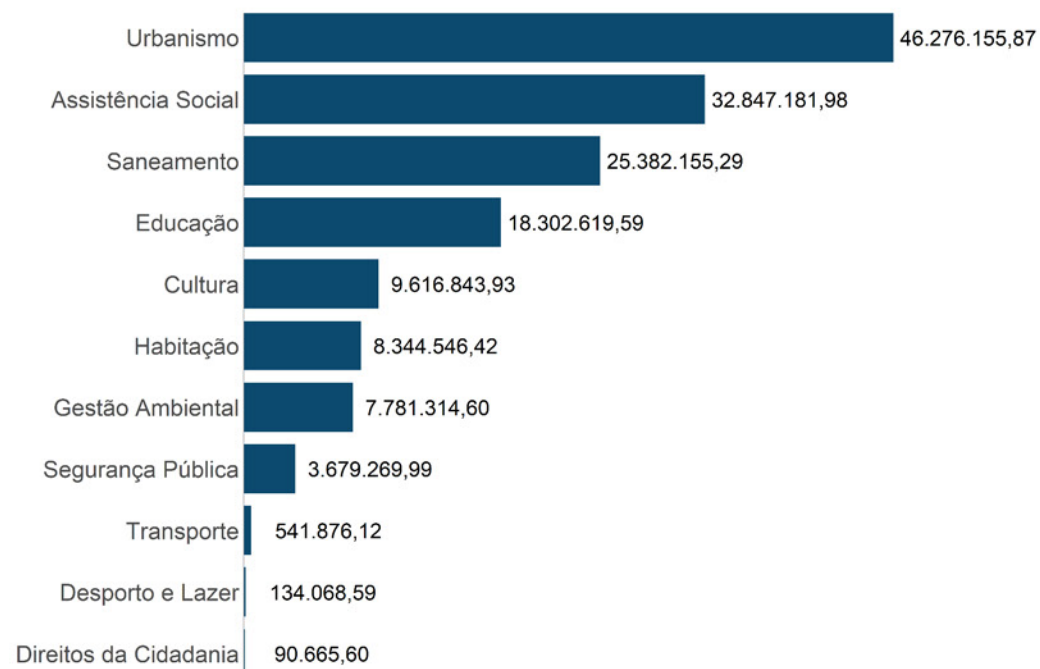



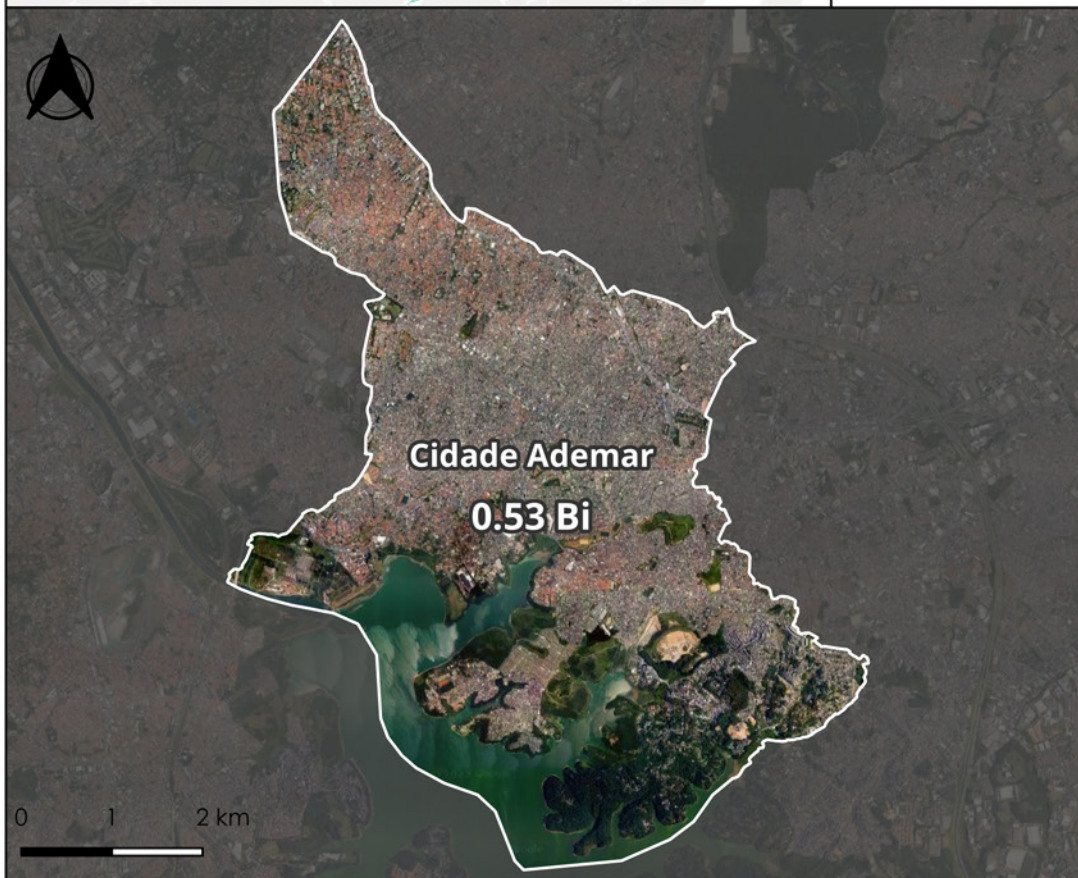
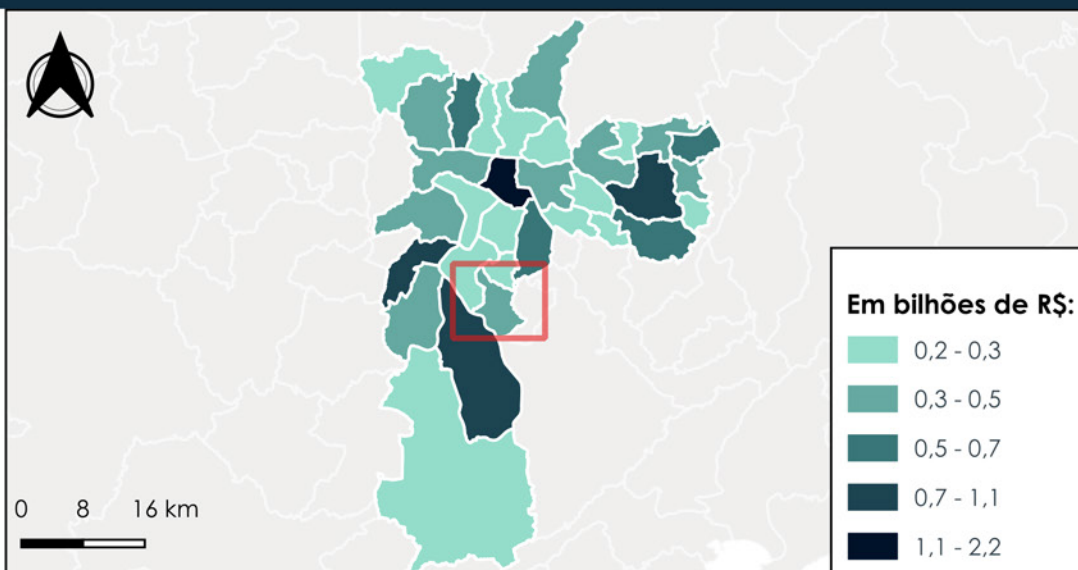

**Subprefeitura Cidade Ademar**

Gastos públicos por função destinados ao território da Subprefeitura Cidade Ademar, em R\$:

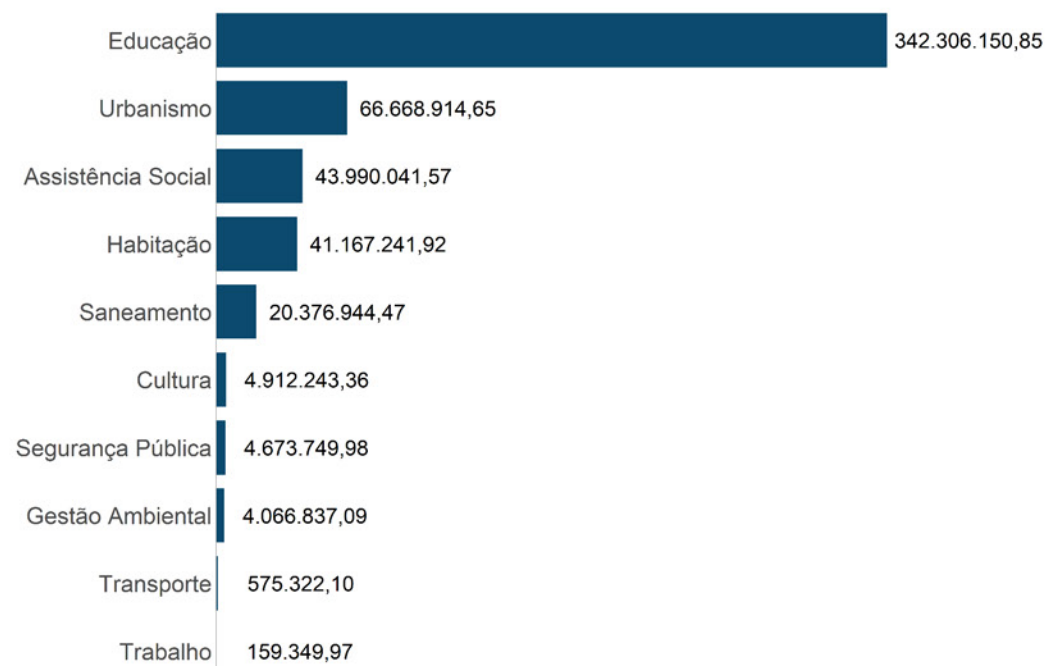



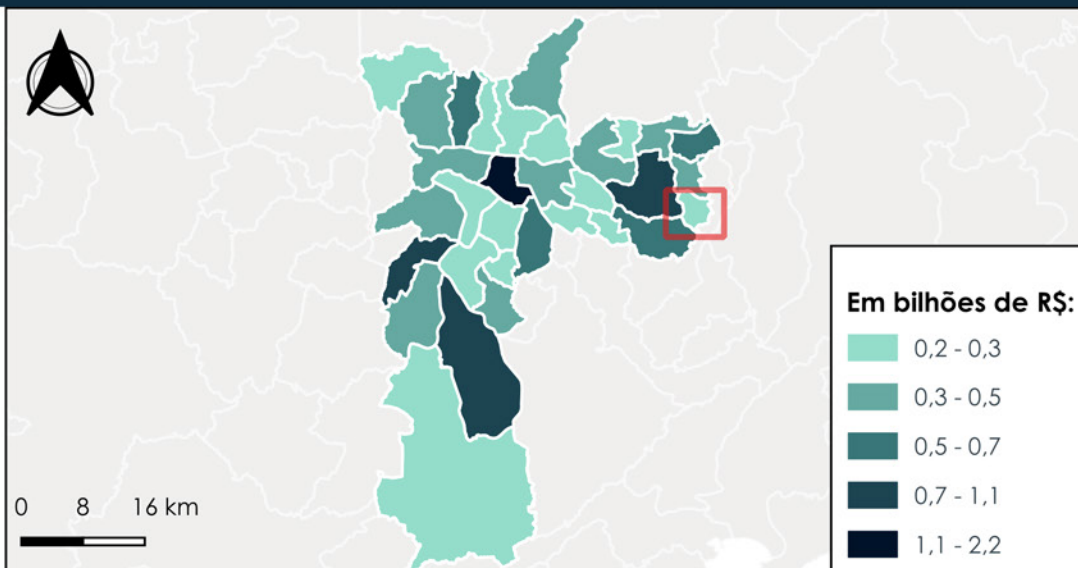

**Subprefeitura Cidade Tiradentes**

Gastos públicos por função destinados ao território da Subprefeitura Cidade Tiradentes, em R\$:

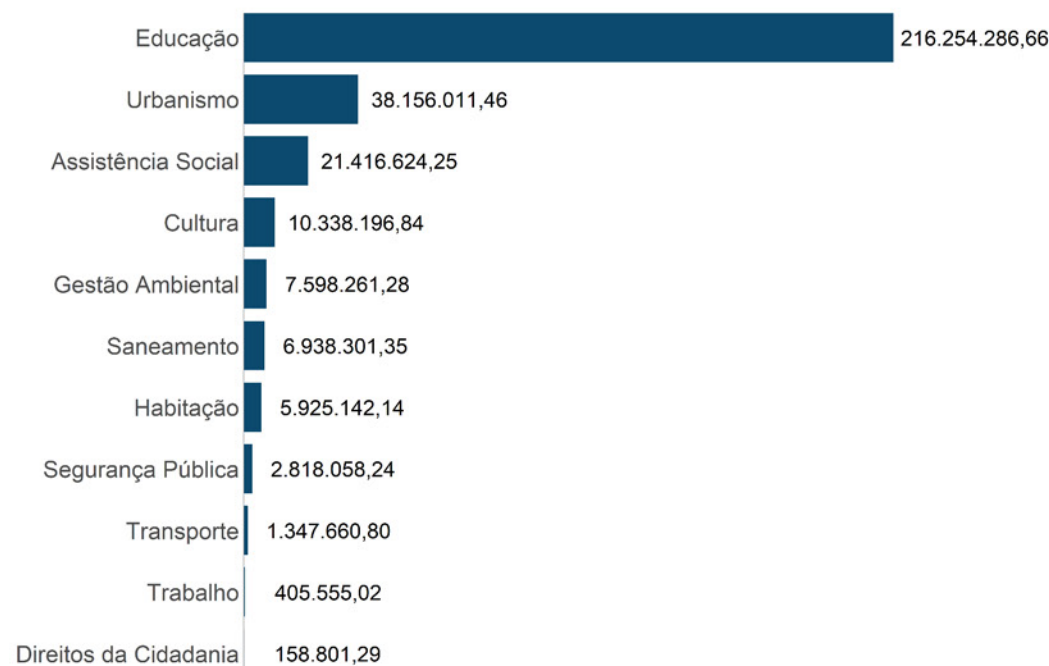

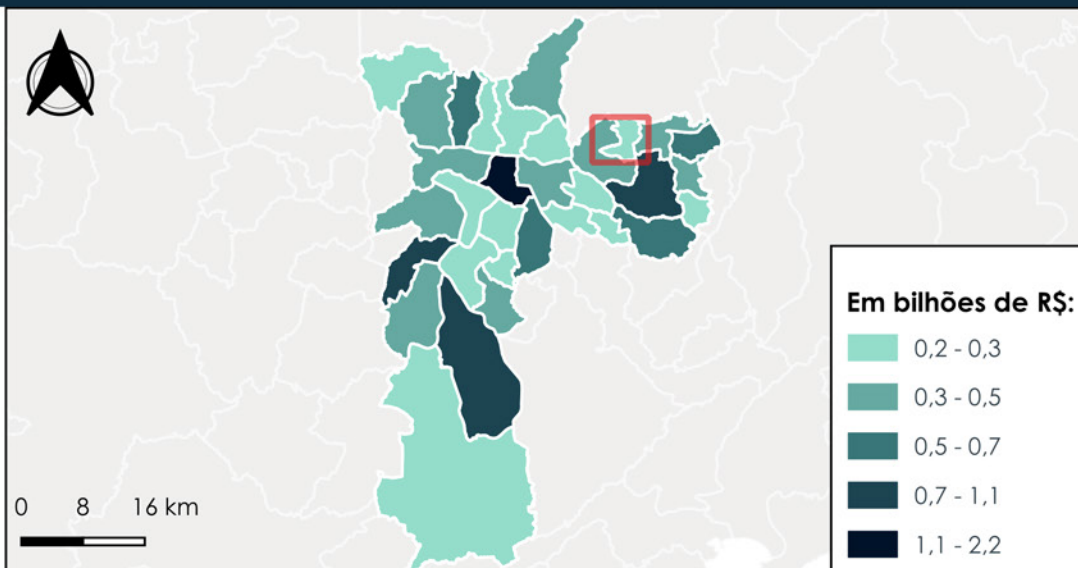

## Subprefeitura Ermelino Matarazzo

Gastos públicos por função destinados ao território da Subprefeitura Ermelino Matarazzo, em R\$:

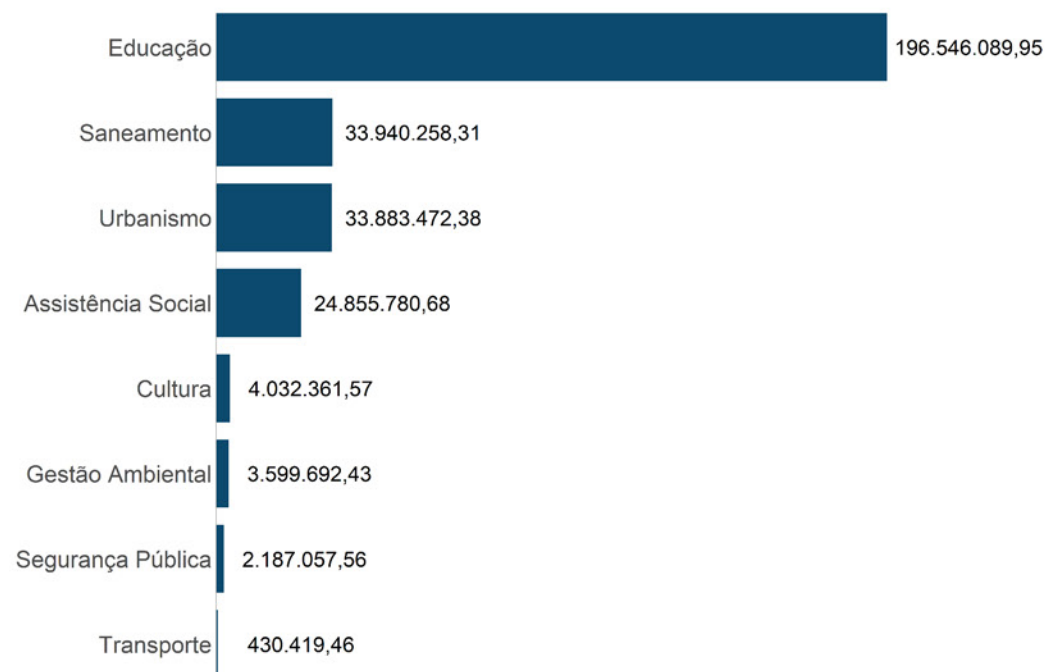



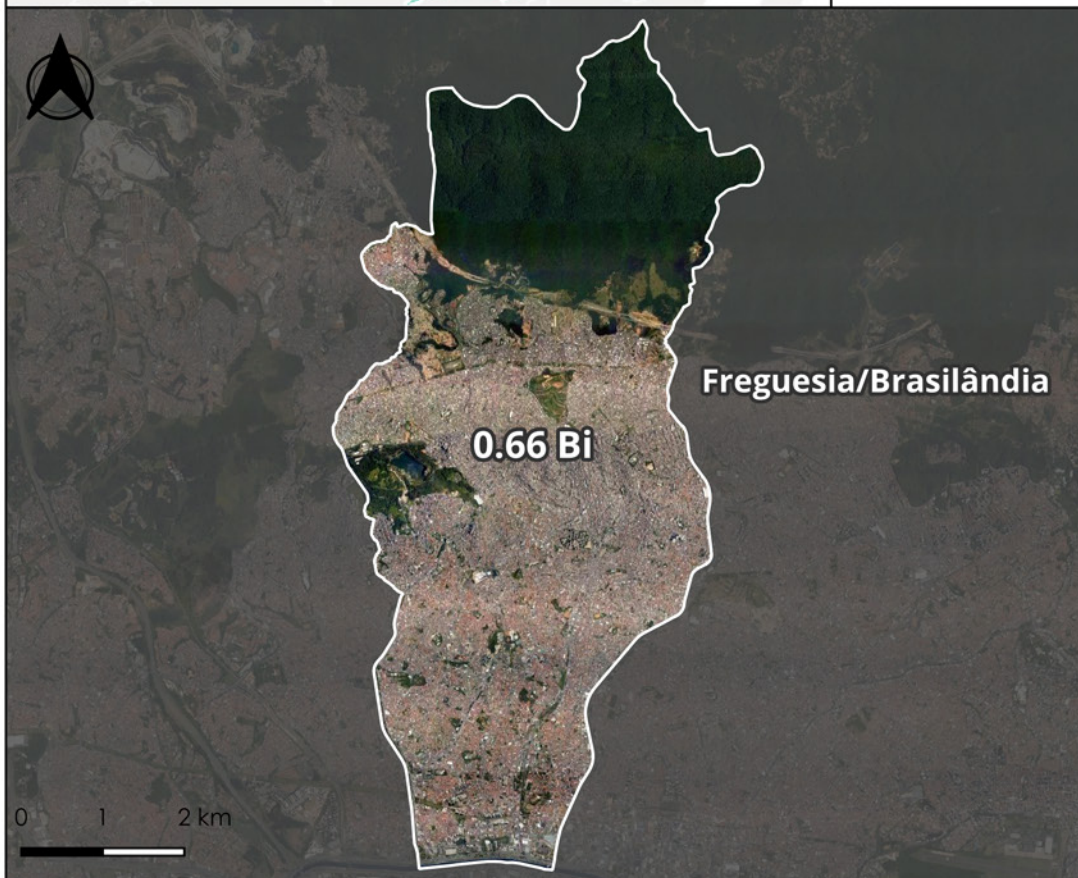
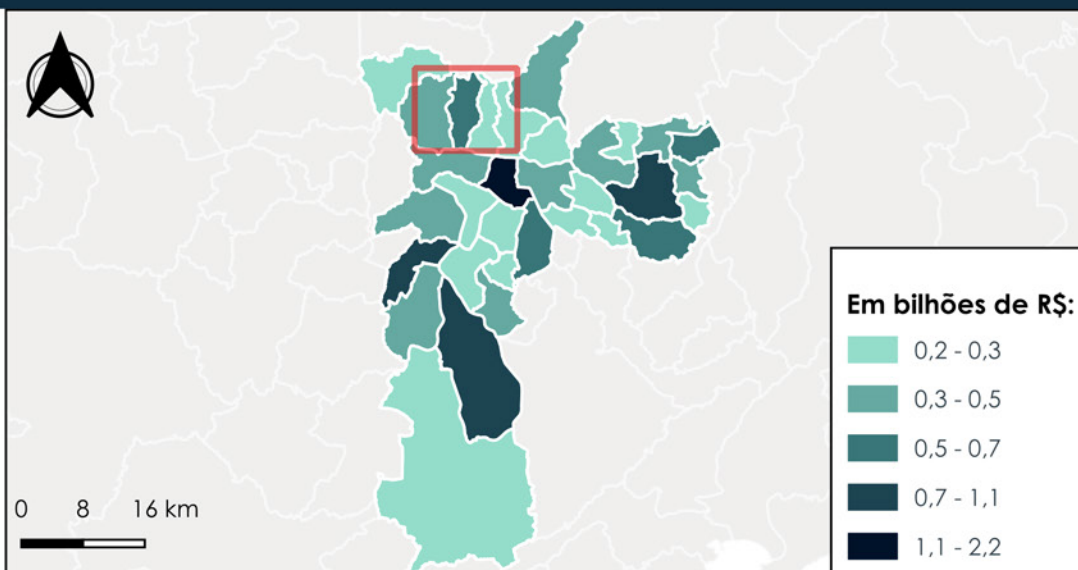

**Subprefeitura Freguesia/Brasilândia**

Gastos públicos por função destinados ao território da Subprefeitura Freguesia/Brasilândia, em R\$:

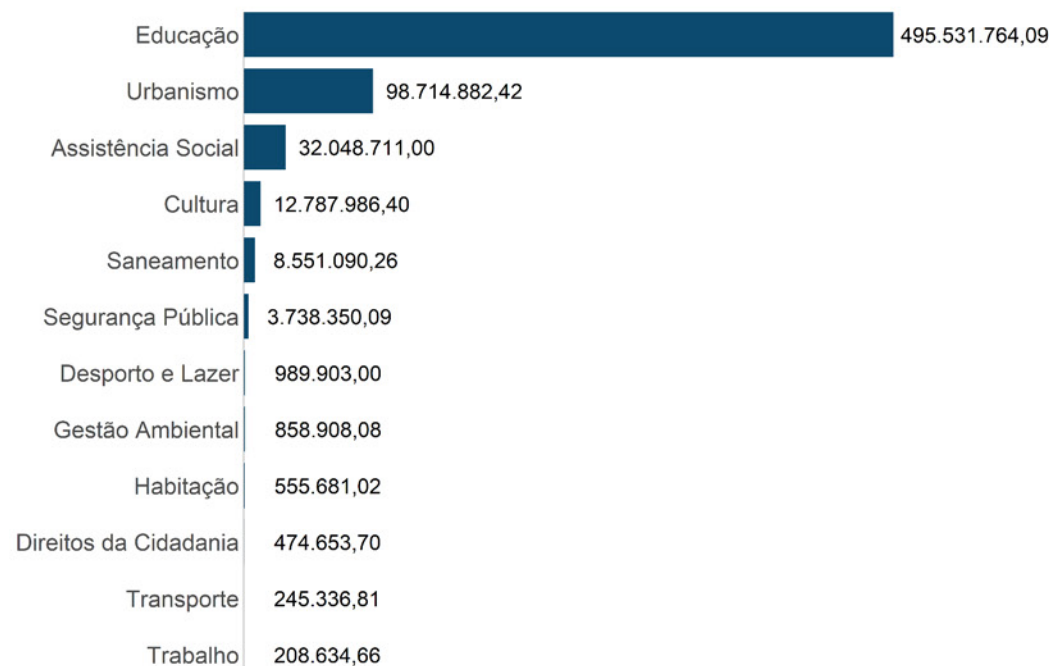



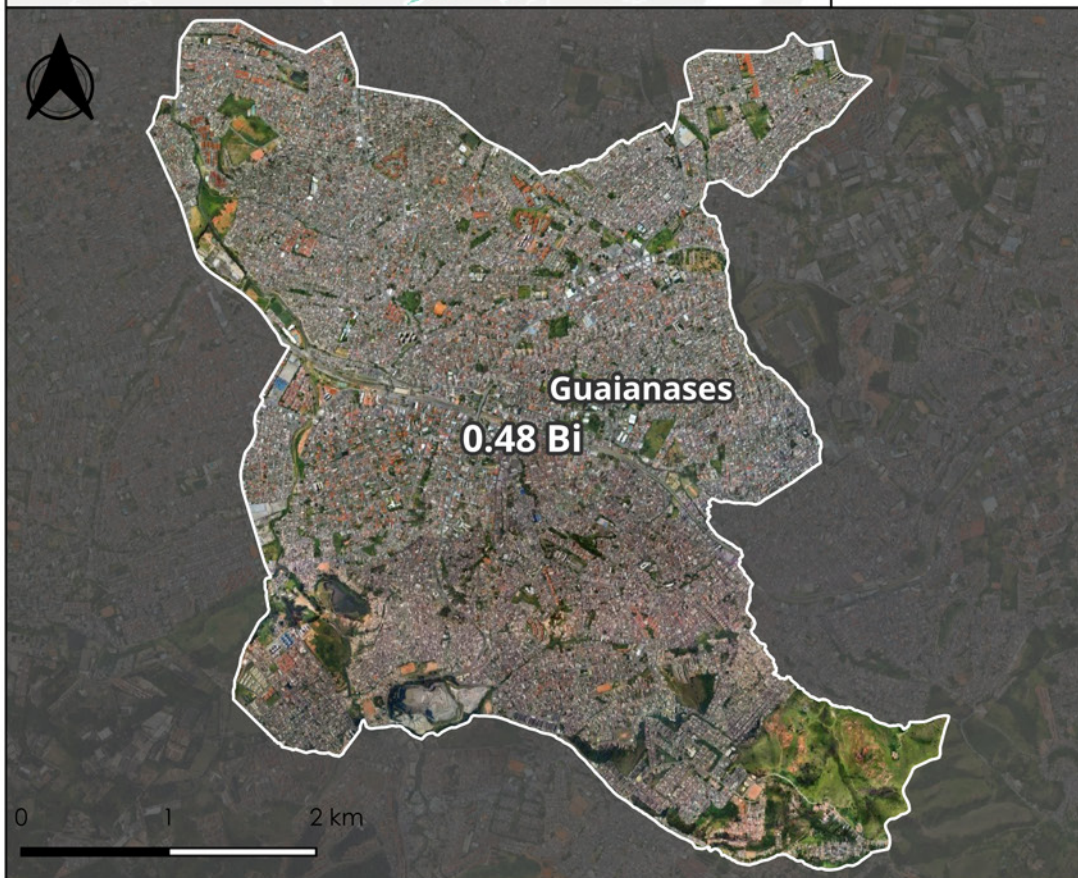
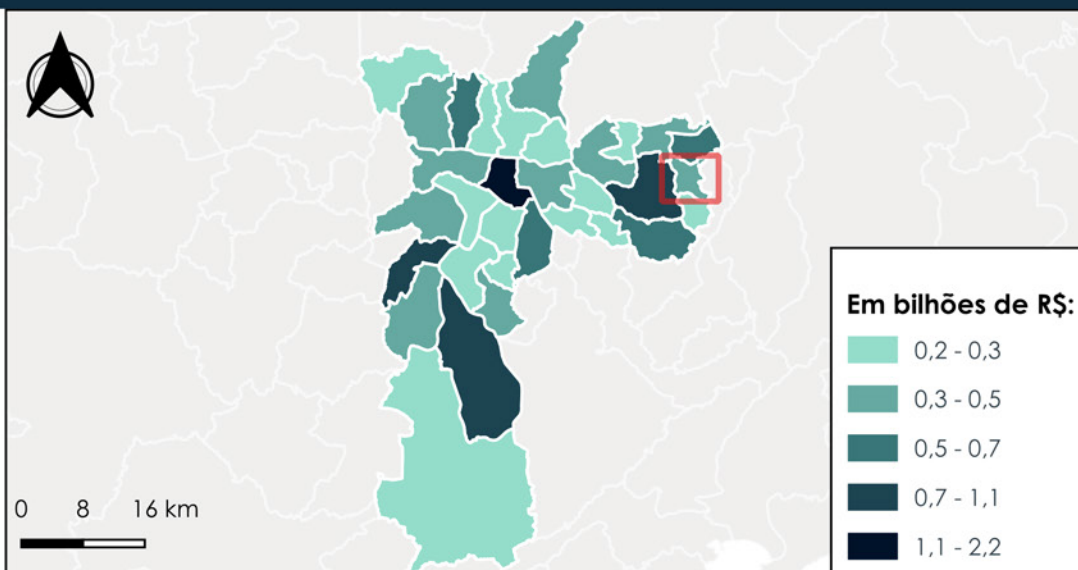

## Subprefeitura Guaianases

Gastos públicos por função destinados ao território da Subprefeitura Guaianases, em R\$:

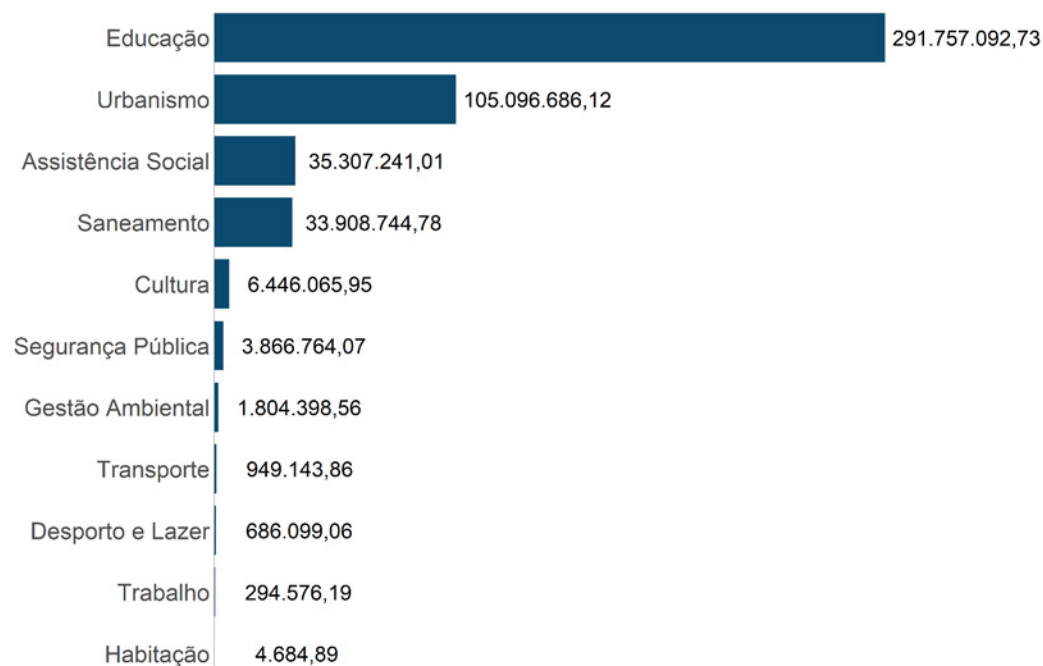

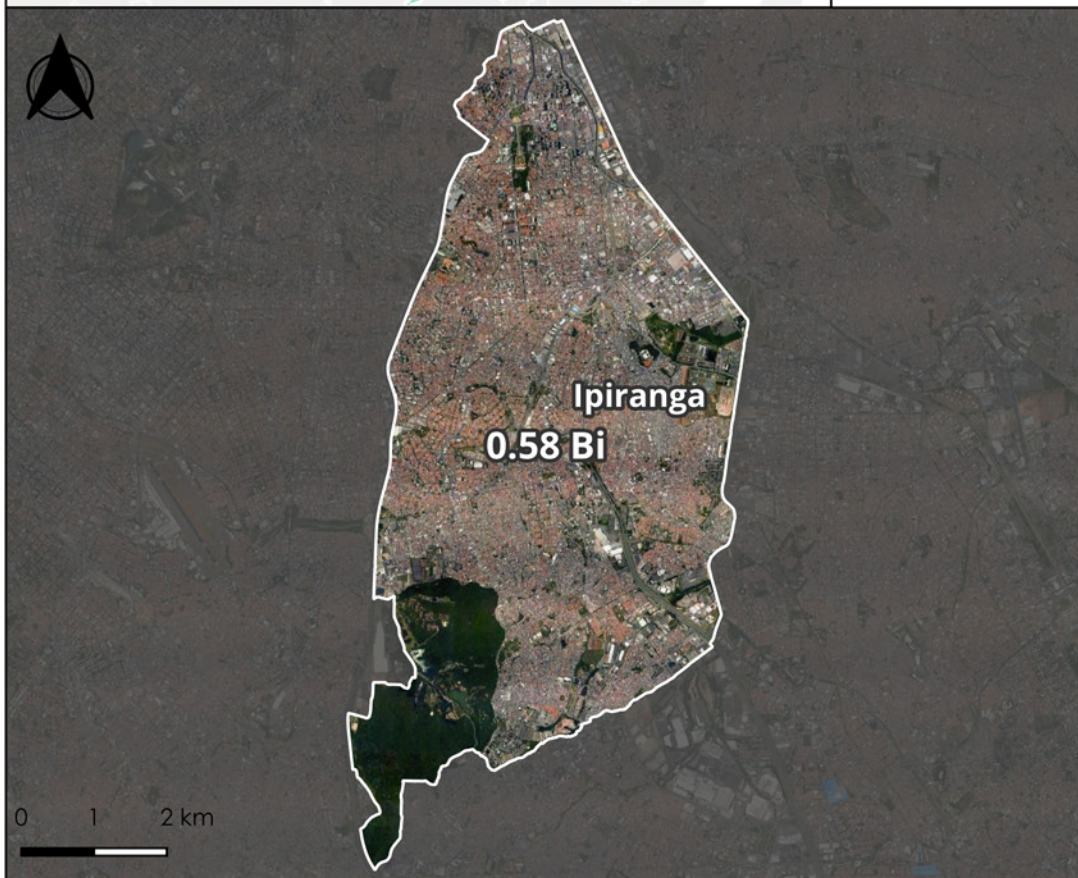
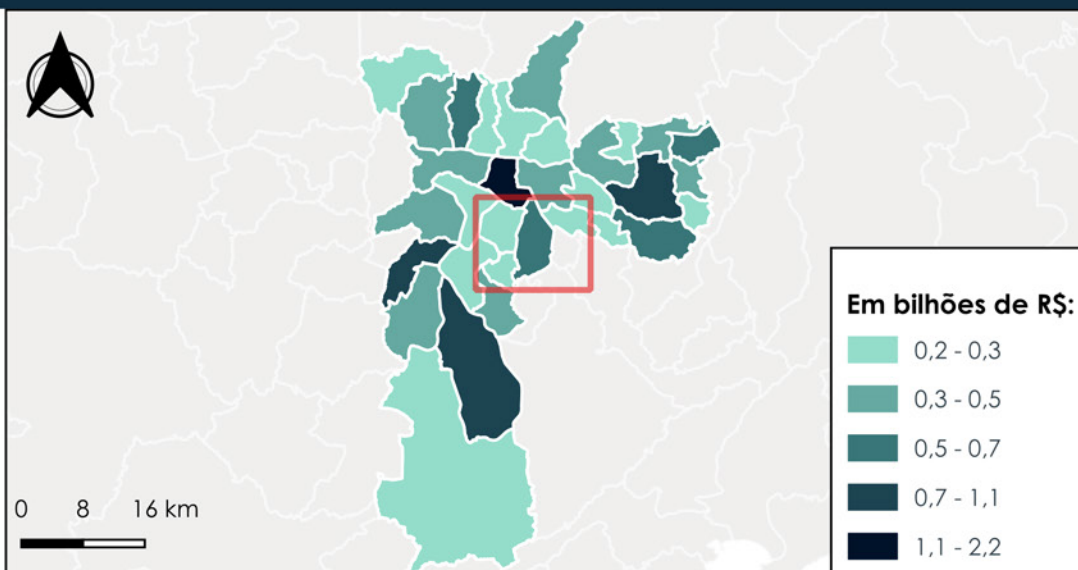

**Subprefeitura Ipiranga**

Gastos públicos por função destinados ao território da Subprefeitura Ipiranga, em R\$:

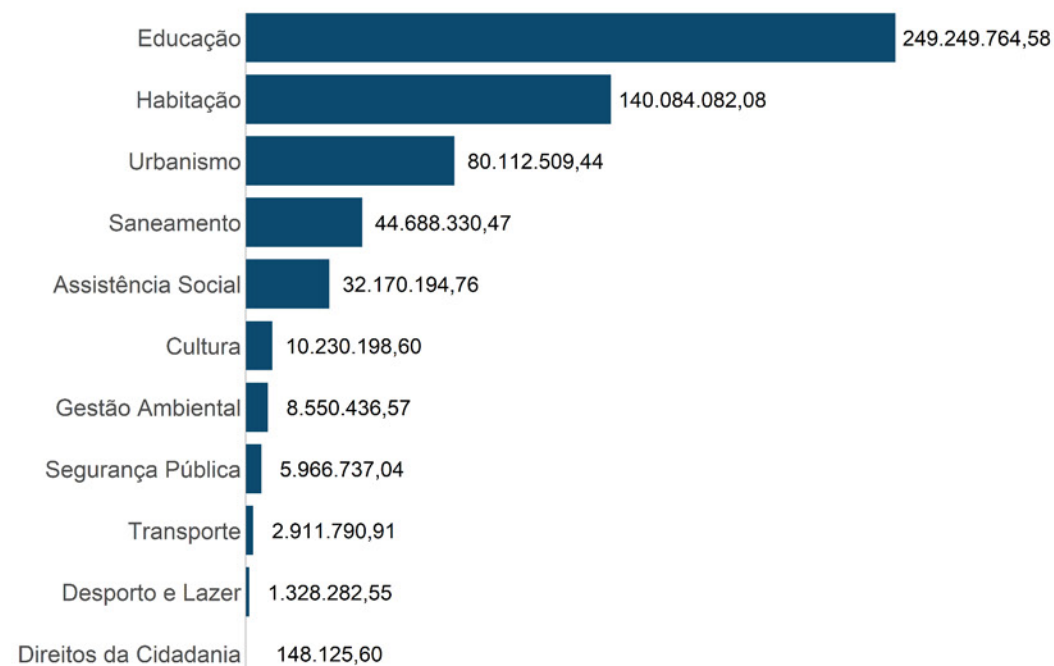



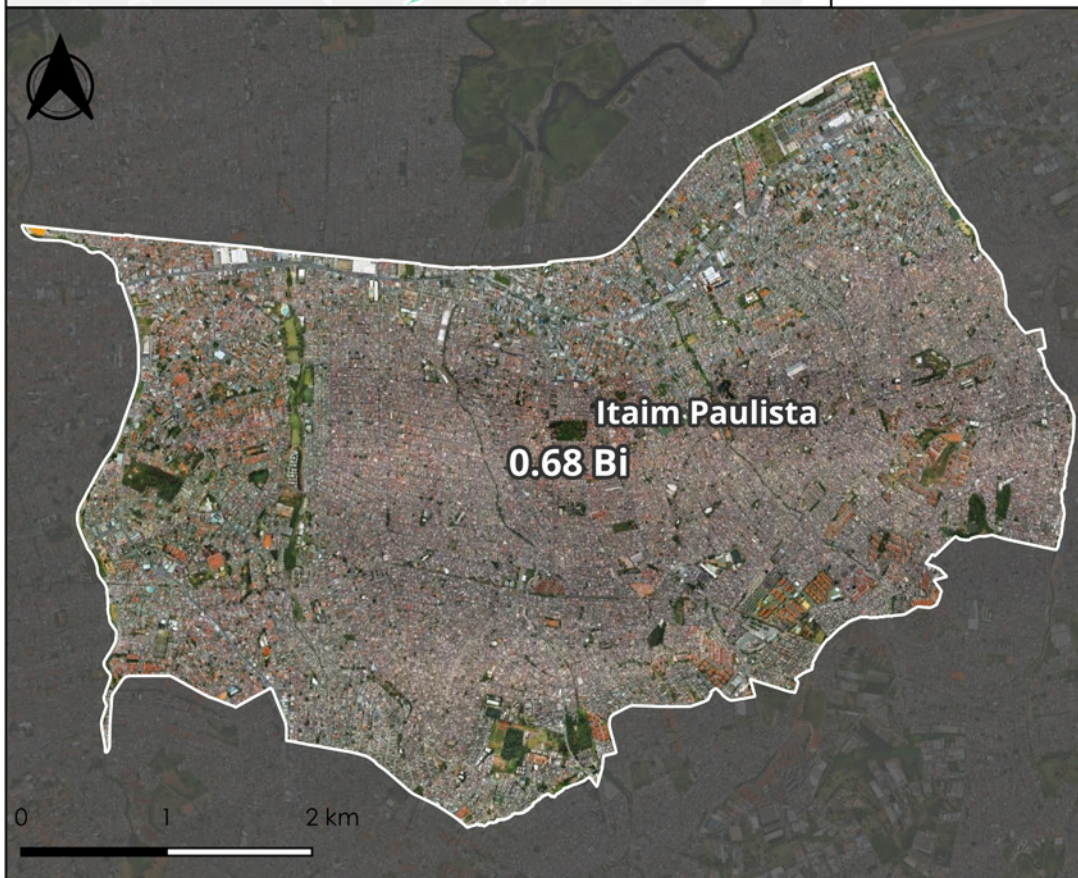
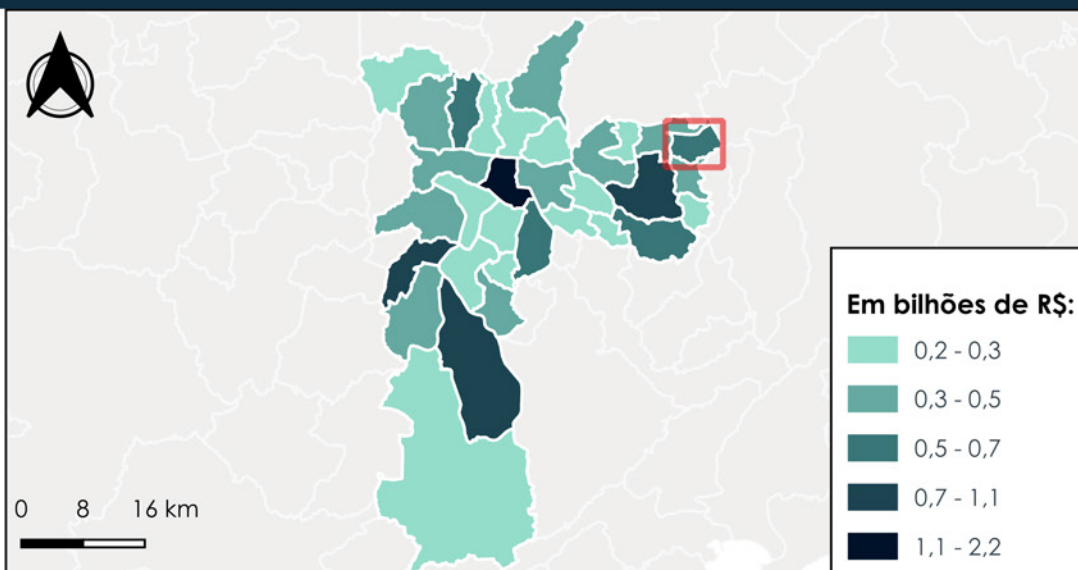

## Subprefeitura Itaim Paulista

Gastos públicos por função destinados ao território da Subprefeitura Itaim Paulista, em R\$:

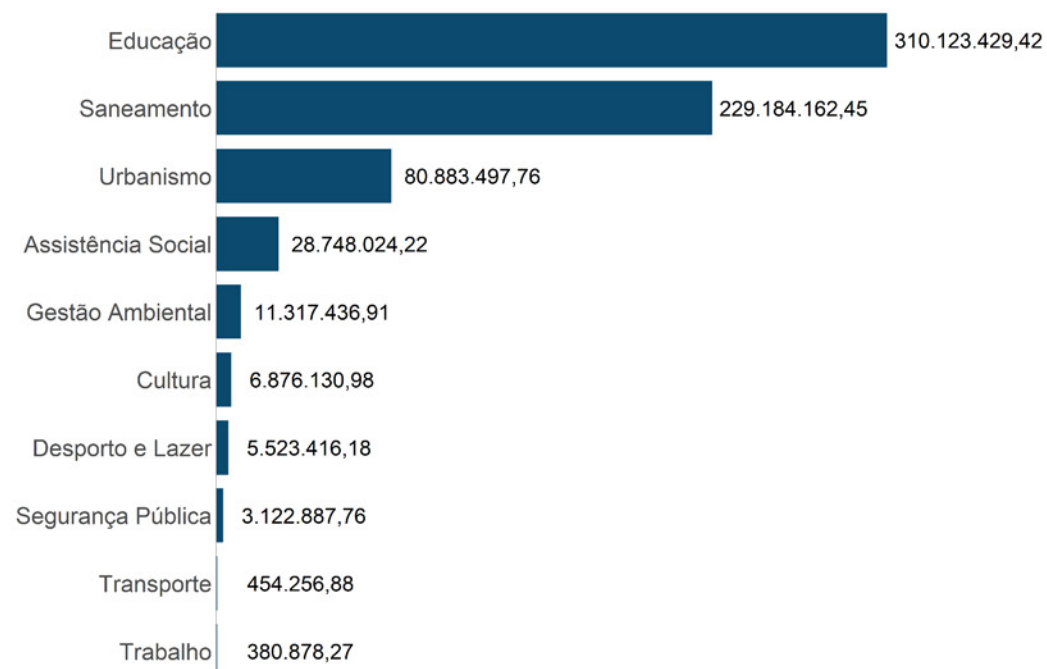



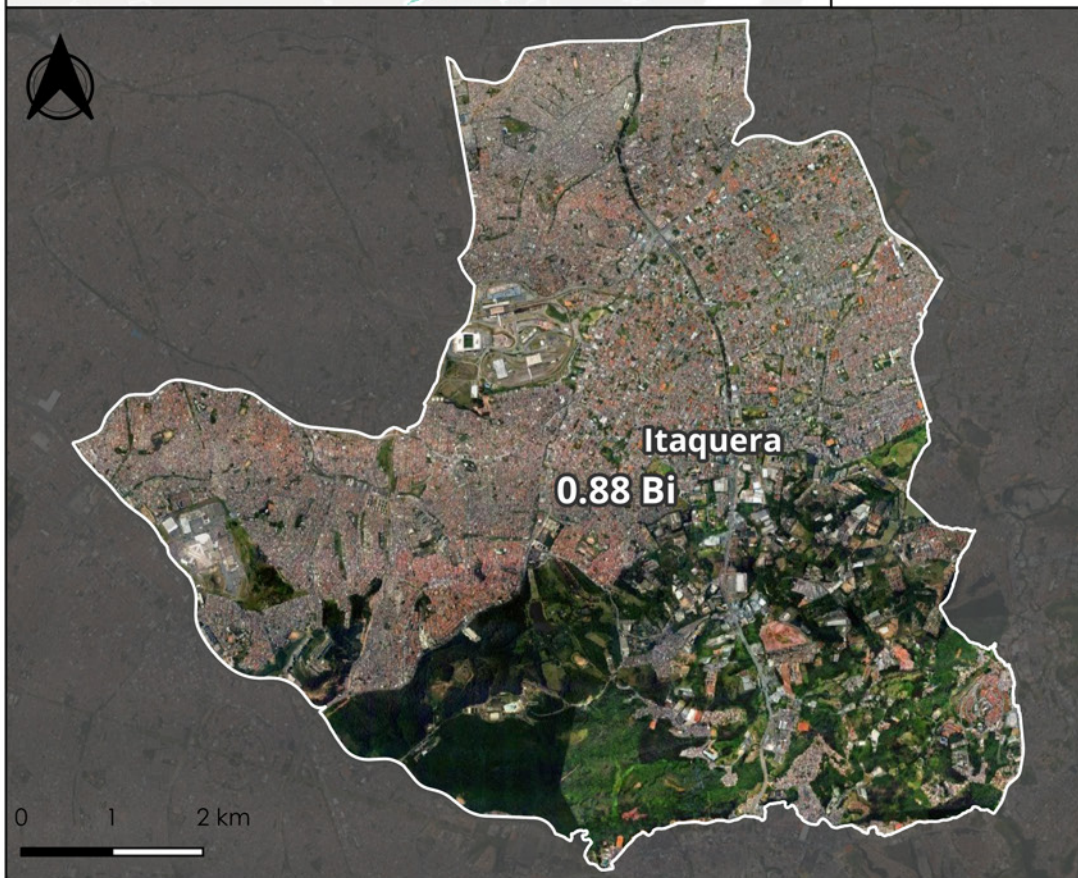
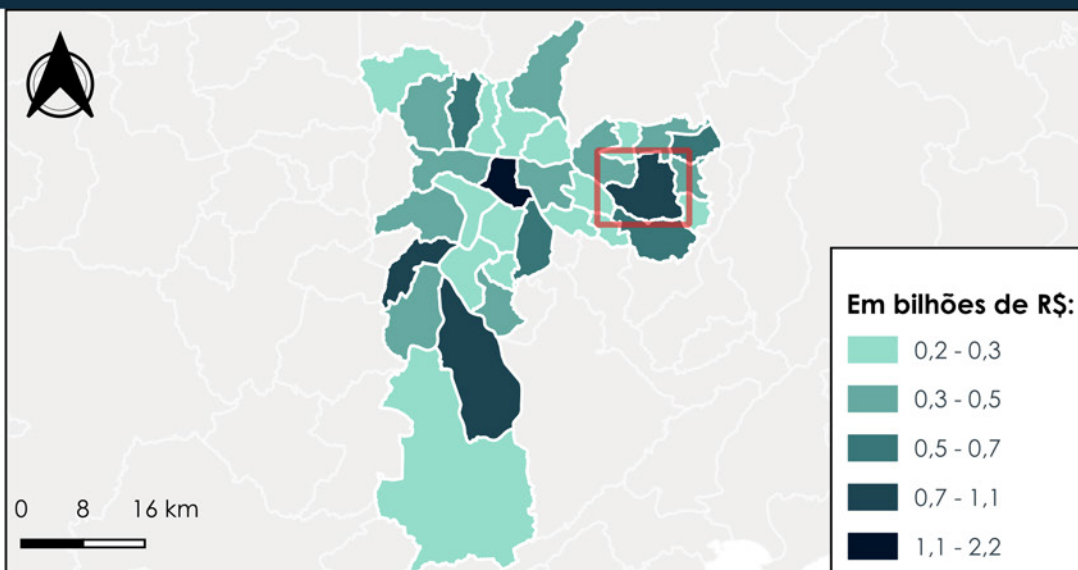

## Subprefeitura Itaquera

Gastos públicos por função destinados ao território da Subprefeitura Itaquera, em R\$:

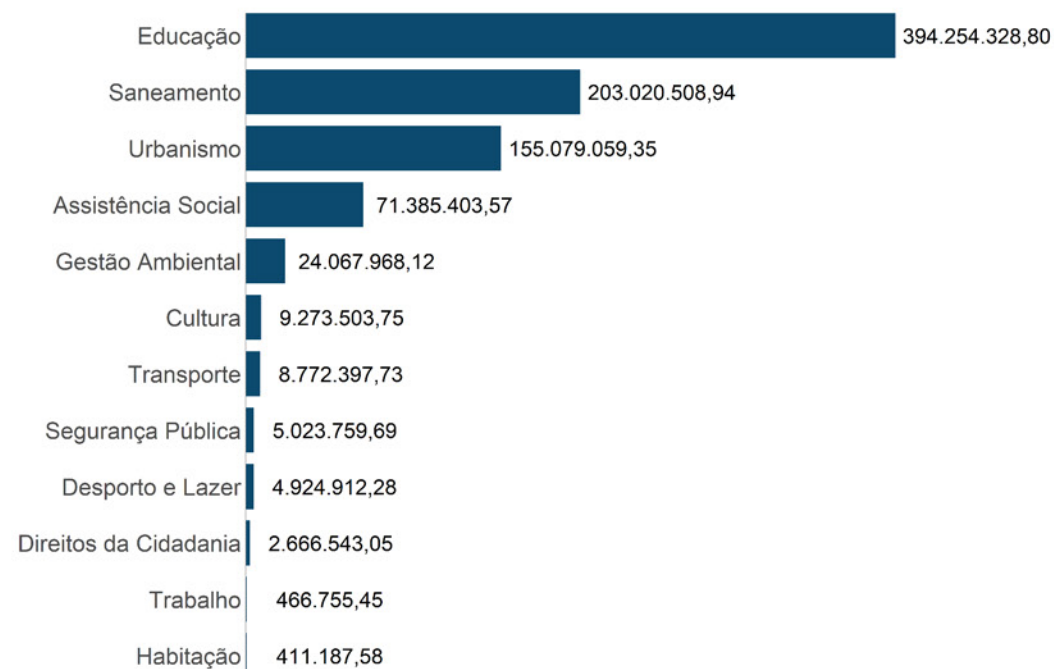



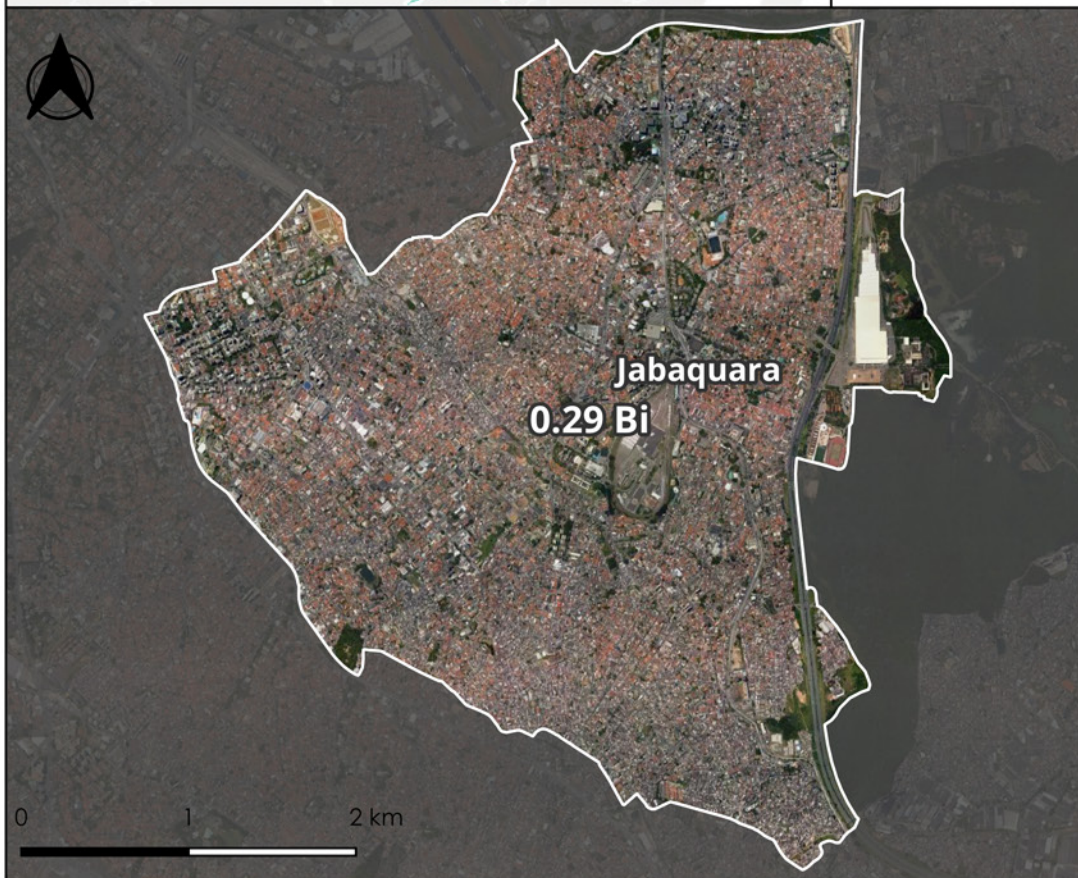
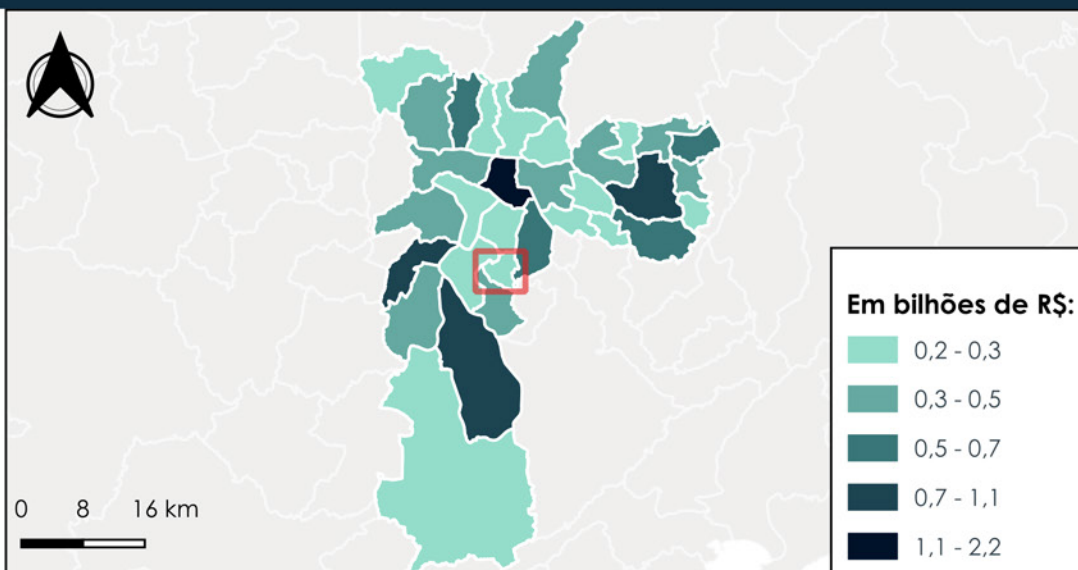

## Subprefeitura Jabaquara

Gastos públicos por função destinados ao território da Subprefeitura Jabaquara, em R\$:

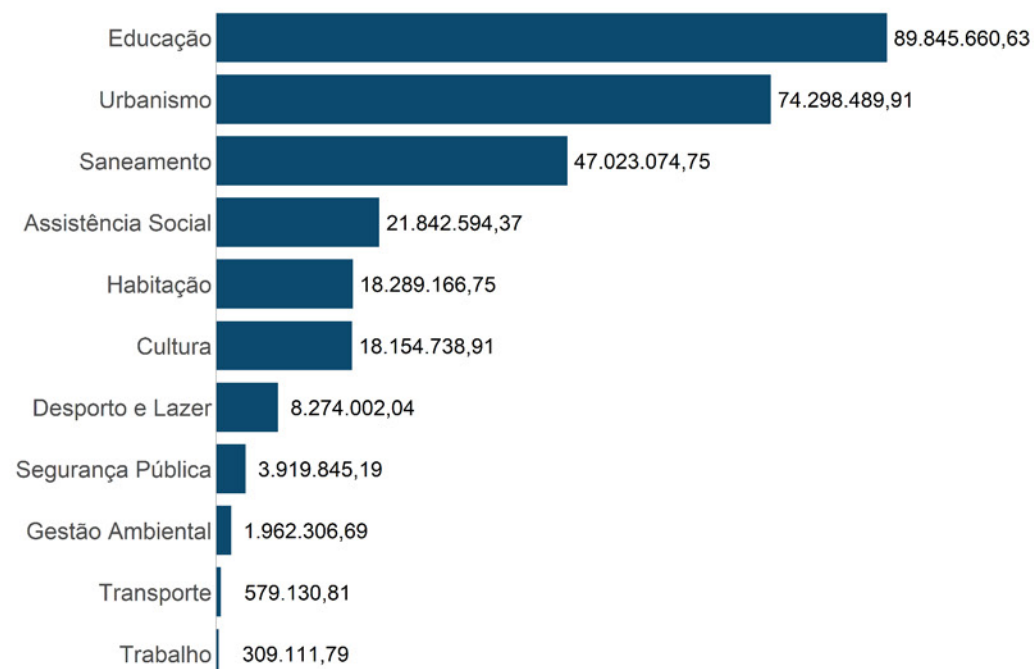

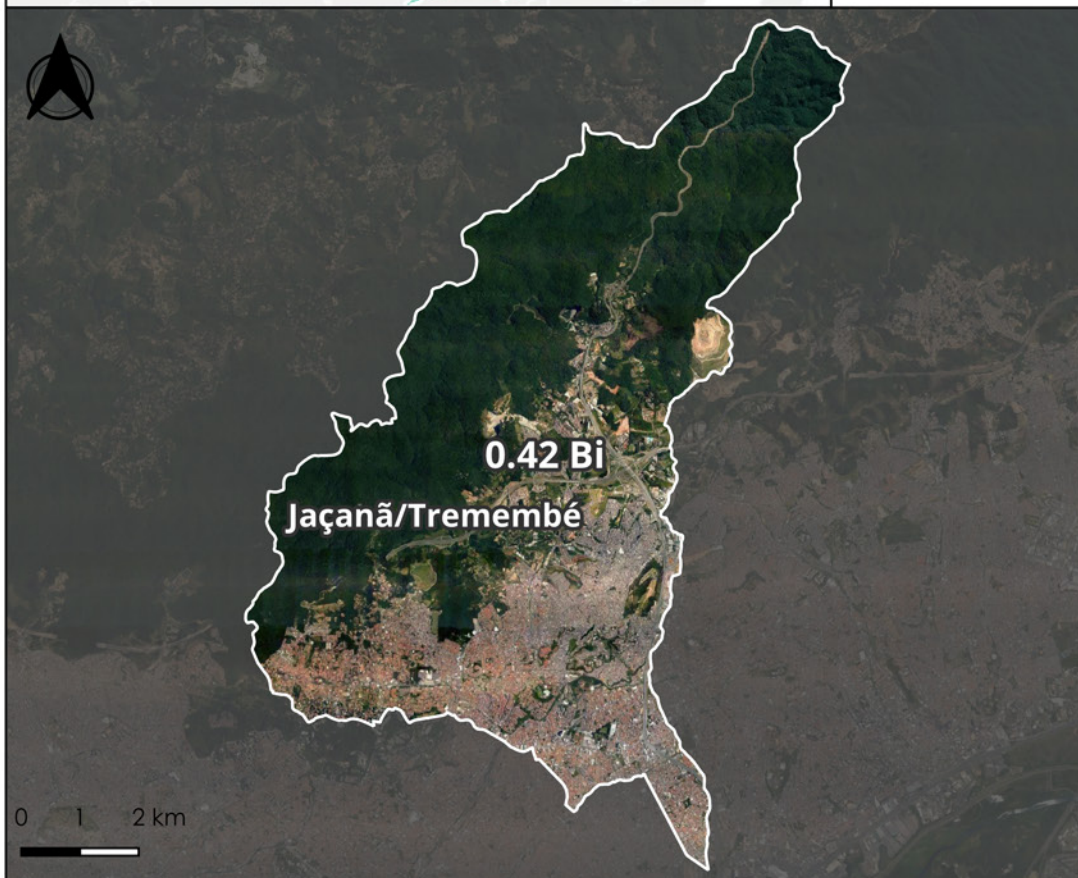
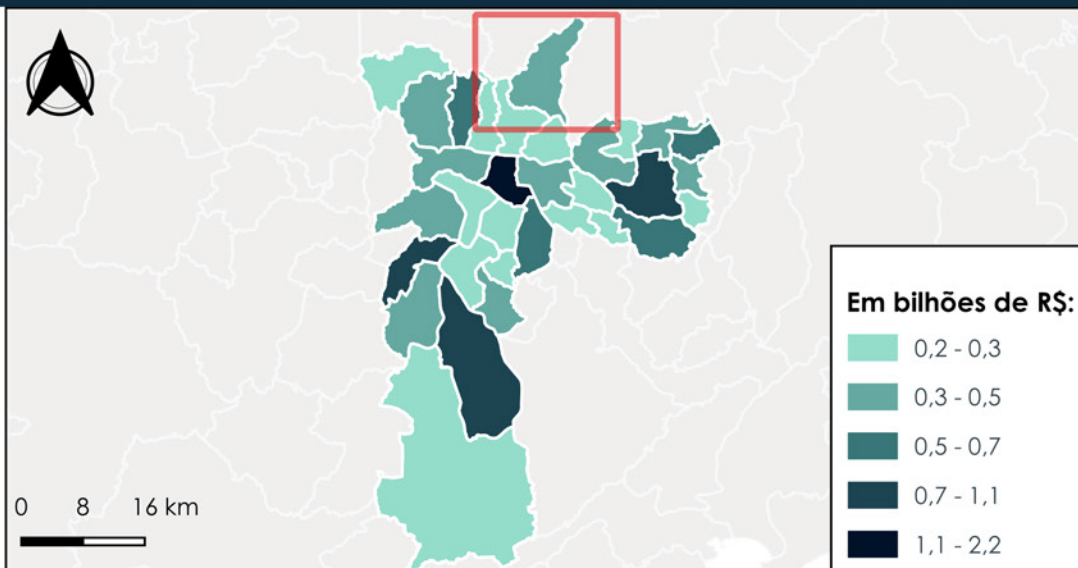

**Subprefeitura Jaçanã/Tremembé**

Gastos públicos por função destinados ao território da Subprefeitura Jaçanã/Tremembé, em R\$:

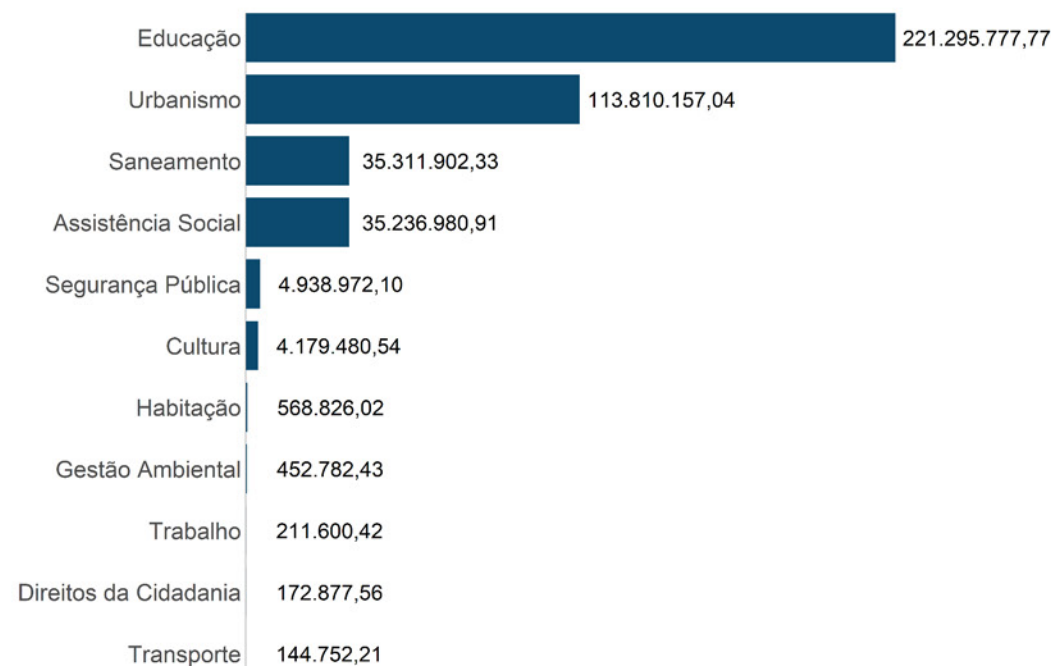



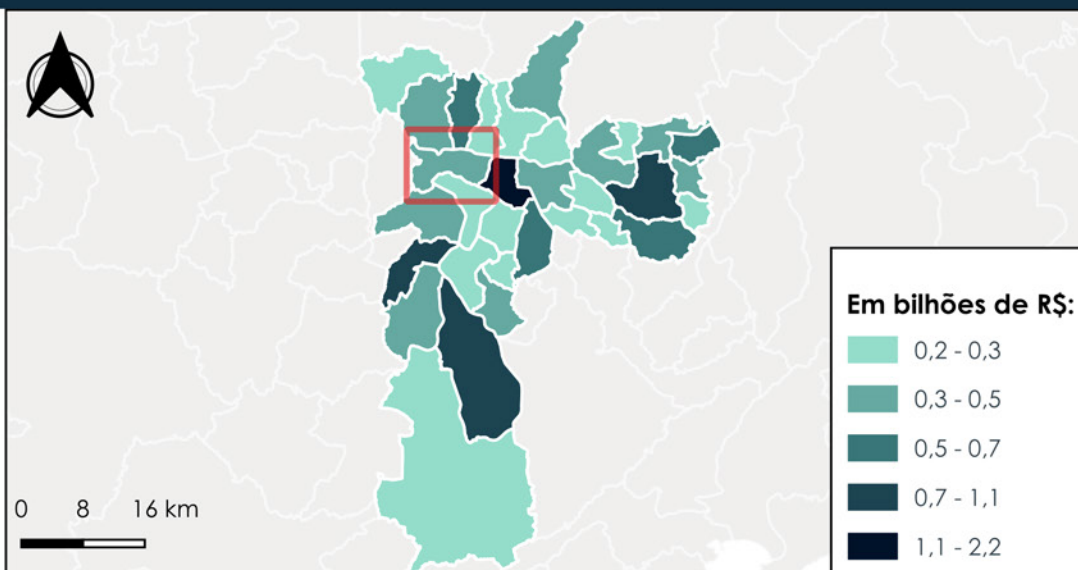

**Subprefeitura Lapa**

Gastos públicos por função destinados ao território da Subprefeitura Lapa, em R\$:

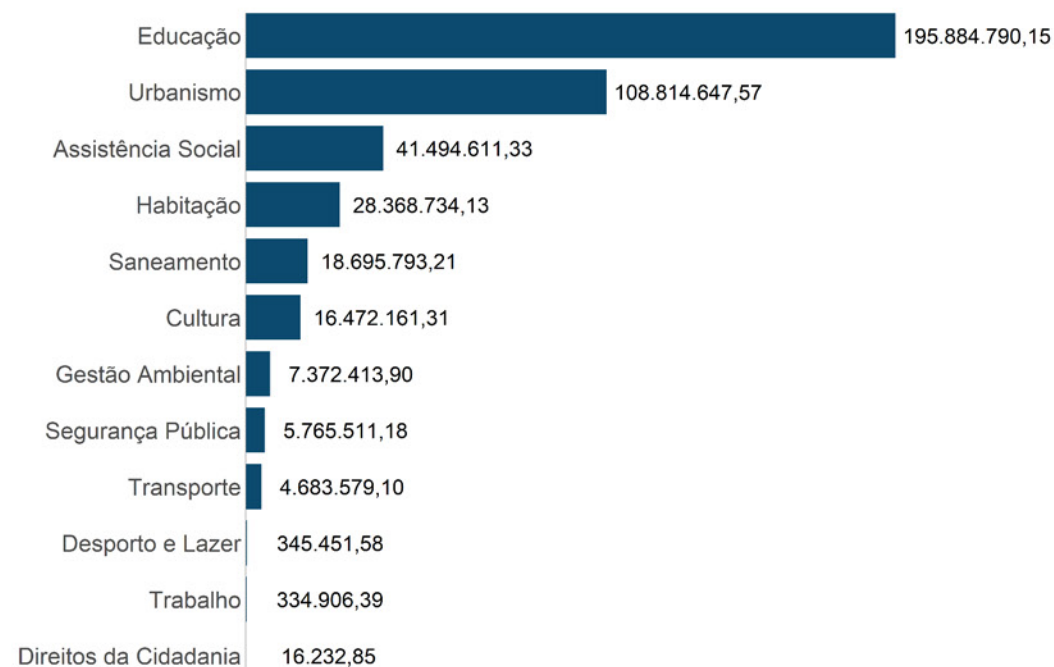

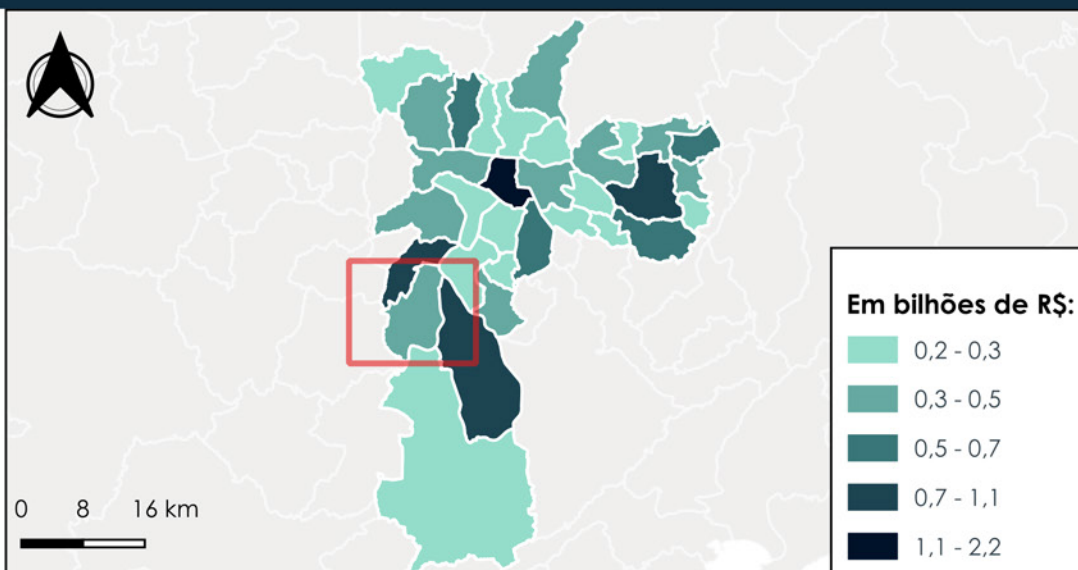

**Subprefeitura M'Boi Mirim**

Gastos públicos por função destinados ao território da Subprefeitura M'Boi Mirim, em R\$:

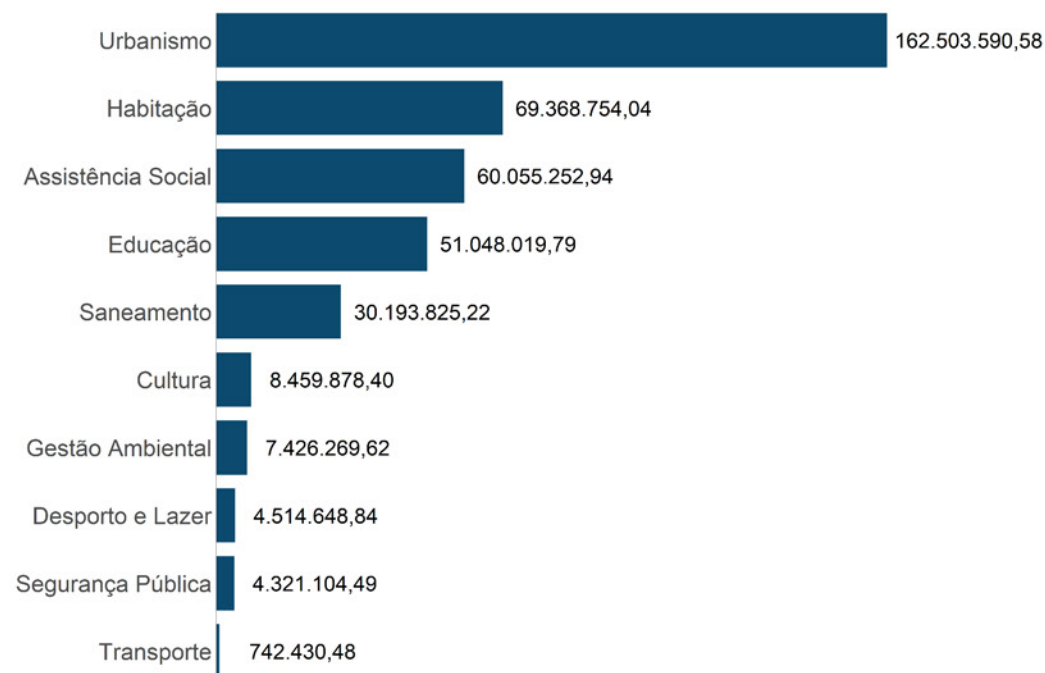



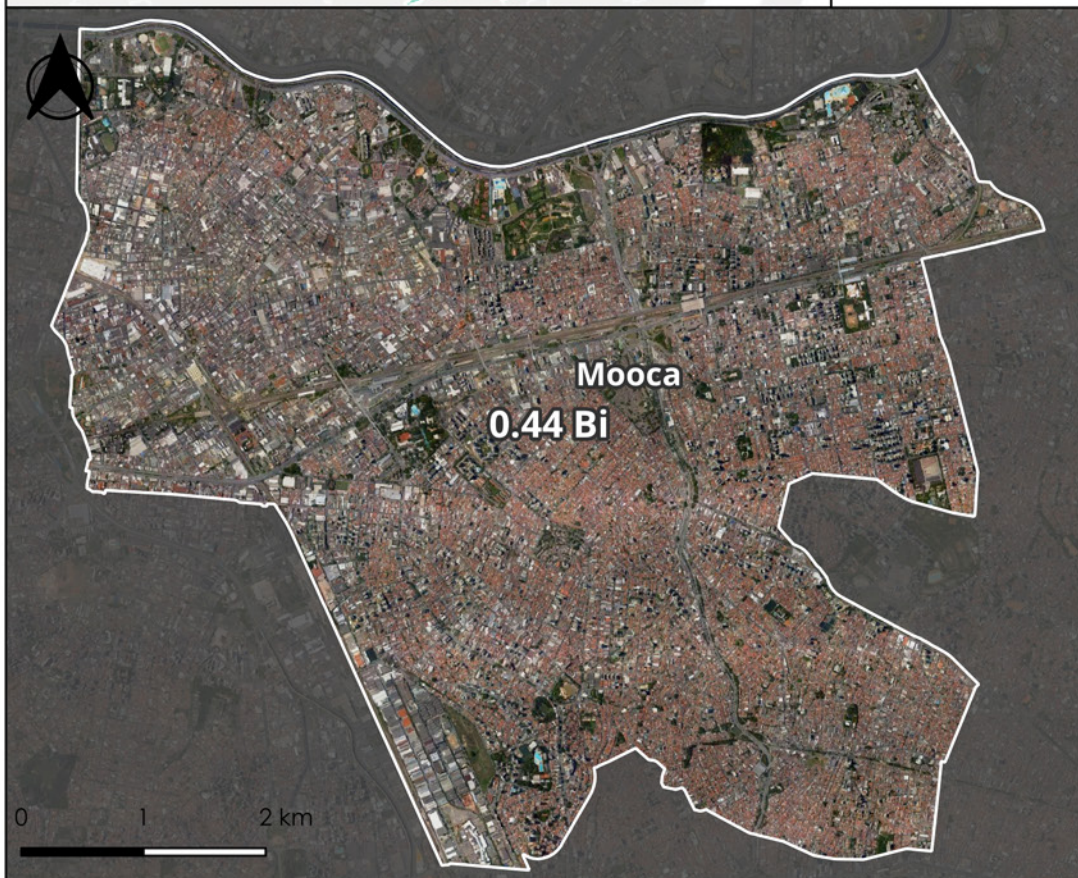
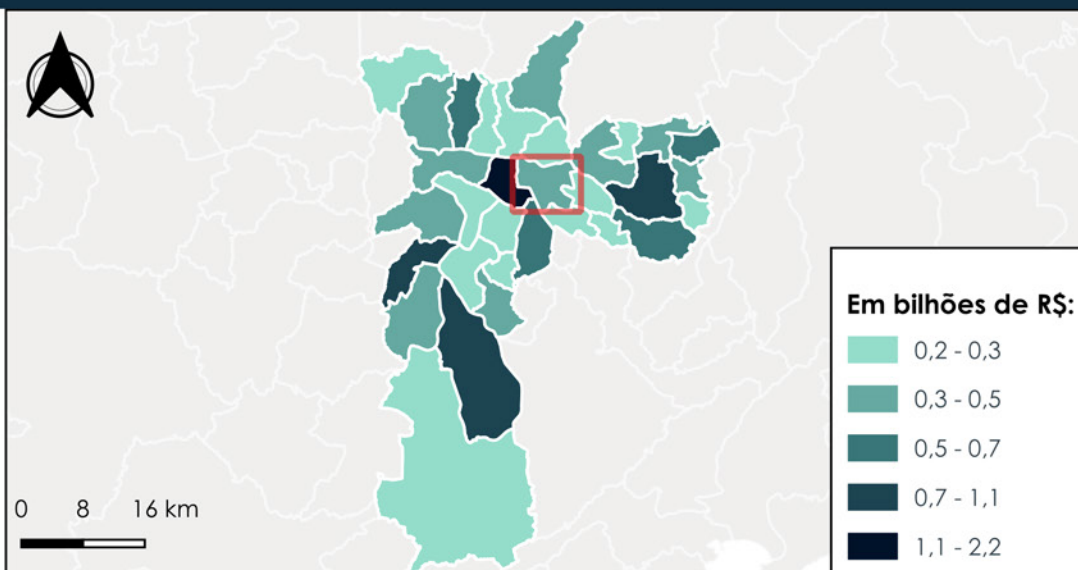

## Subprefeitura Mooca

Gastos públicos por função destinados ao território da Subprefeitura Mooca, em R\$:

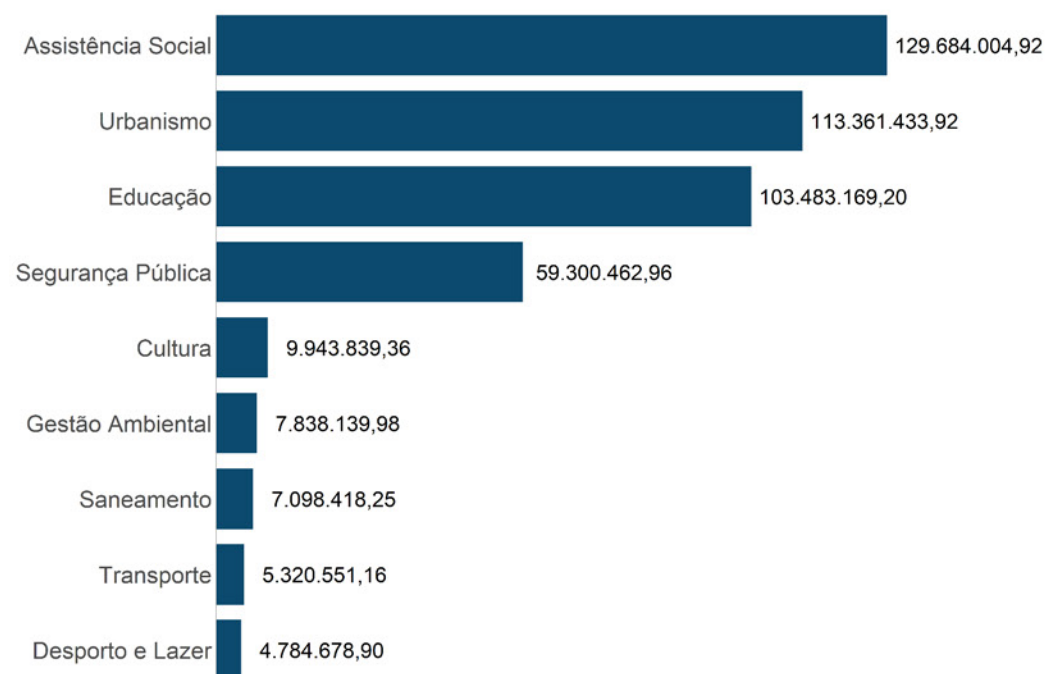

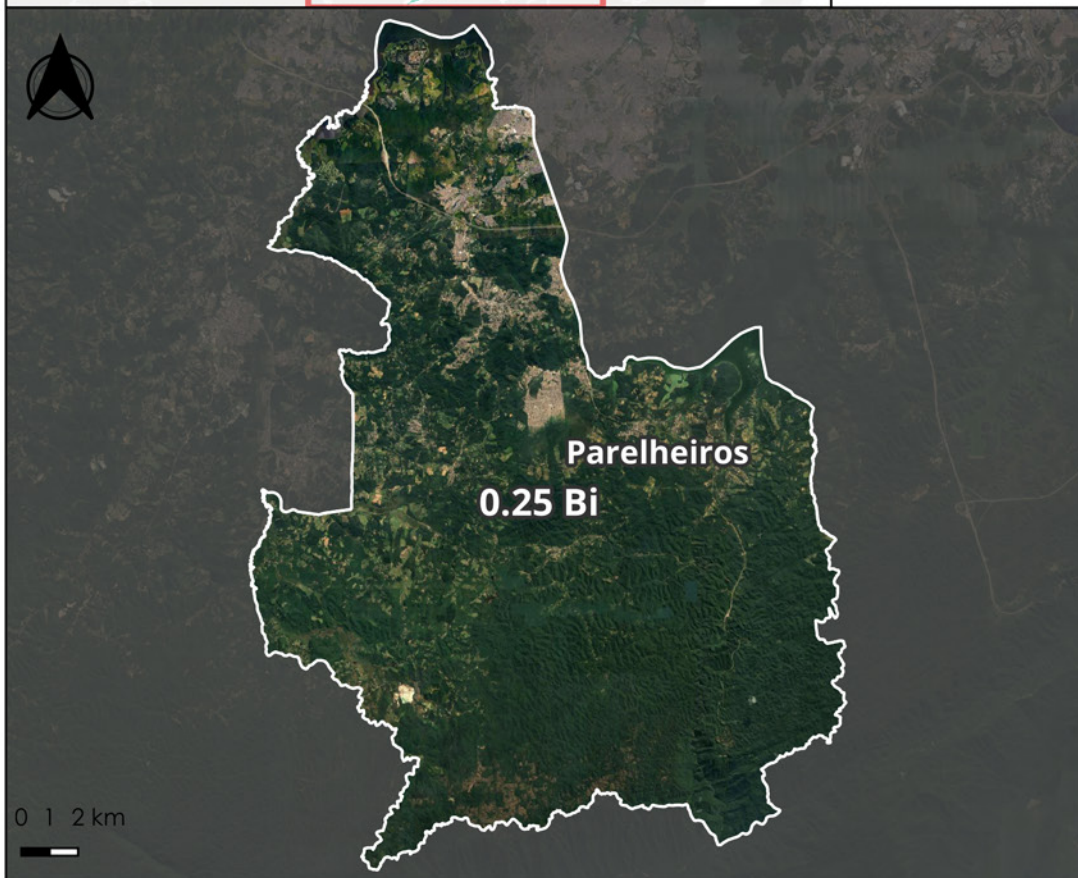
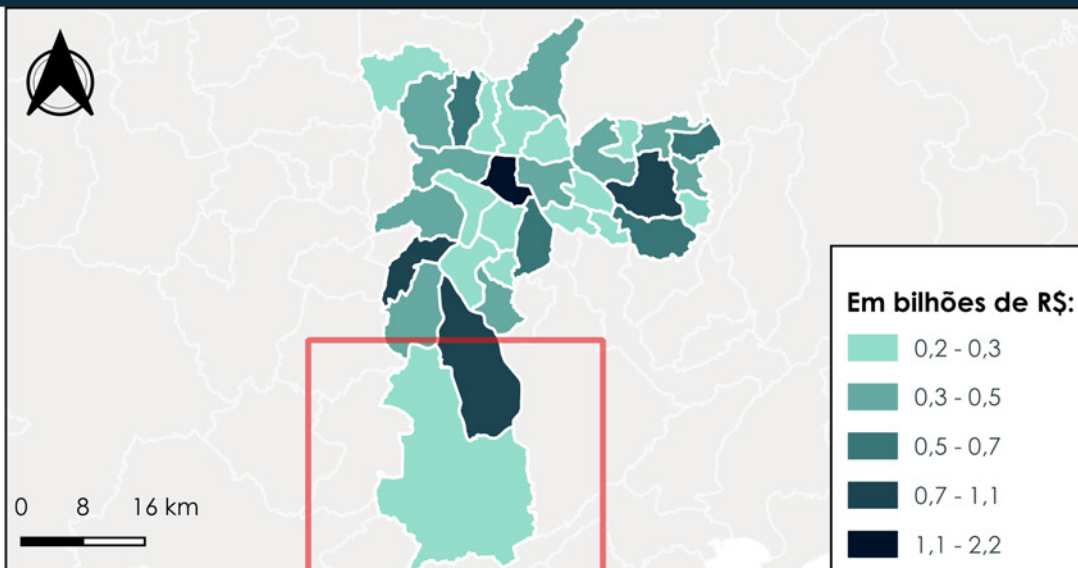

## Subprefeitura Parelheiros

Gastos públicos por função destinados ao território da Subprefeitura Parelheiros, em R\$:

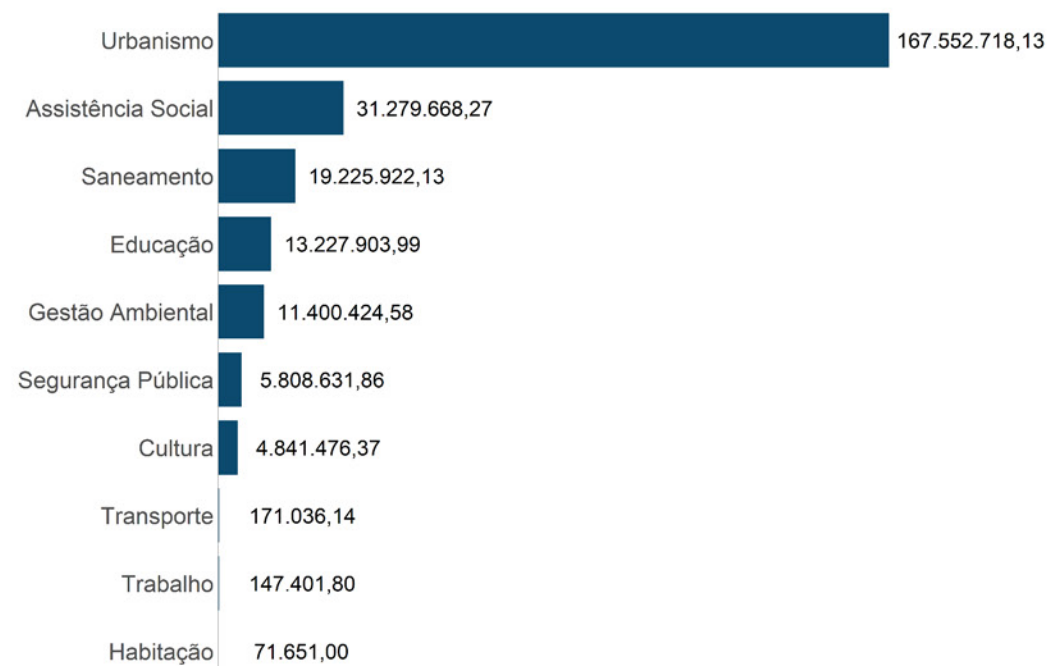



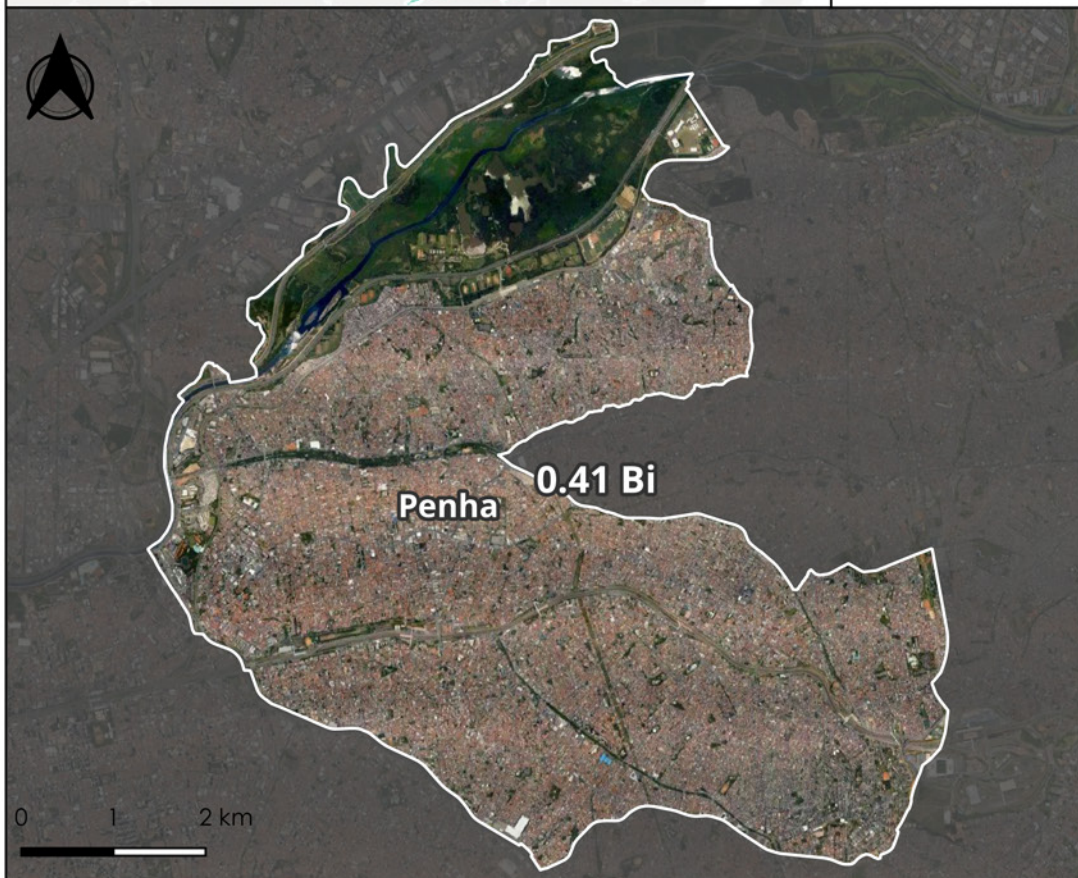
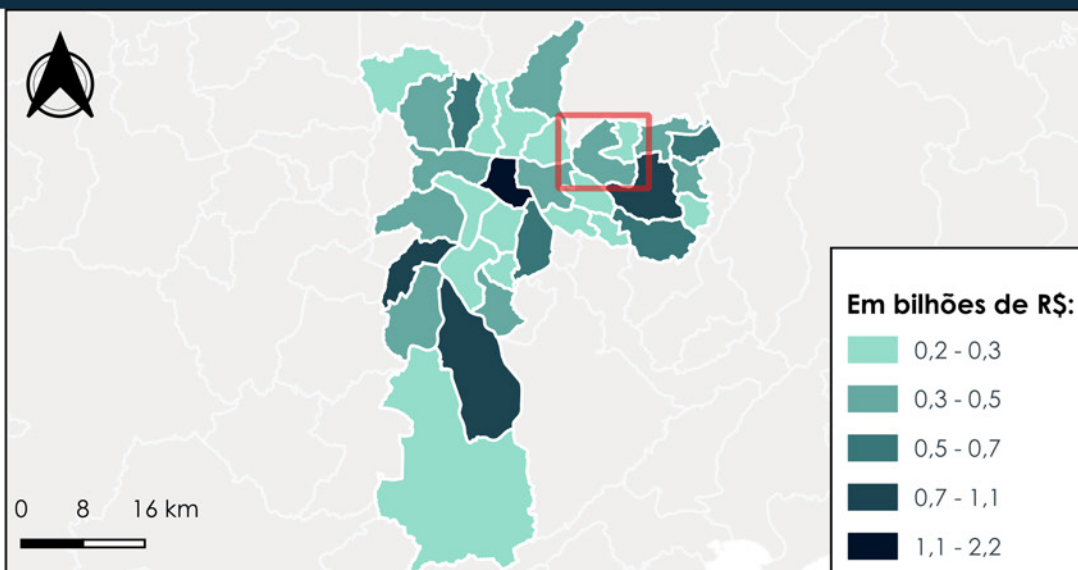

## Subprefeitura Penha

Gastos públicos por função destinados ao território da Subprefeitura Penha, em R\$:

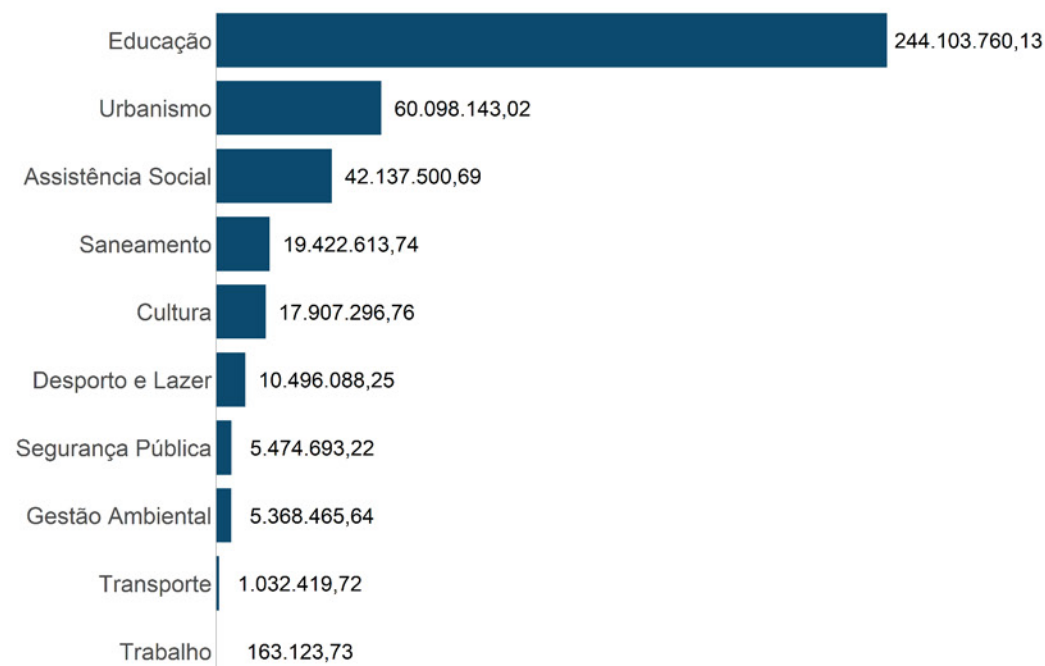

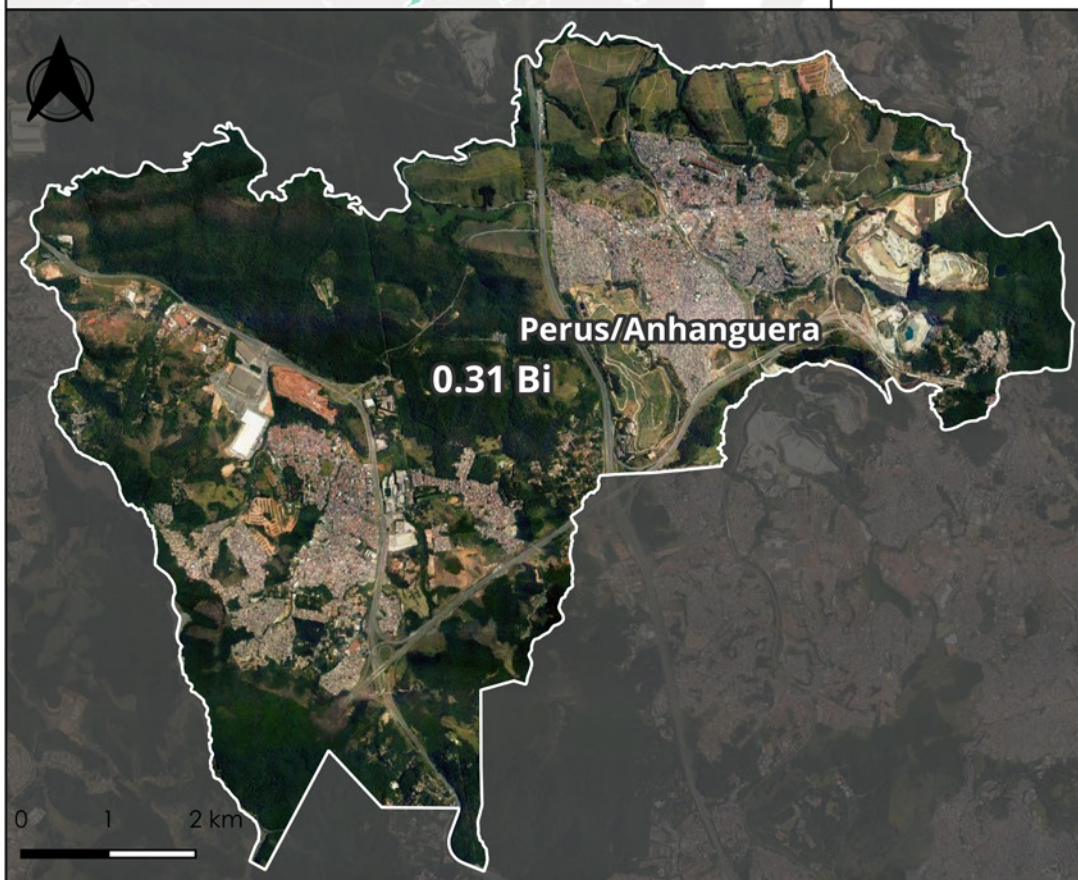
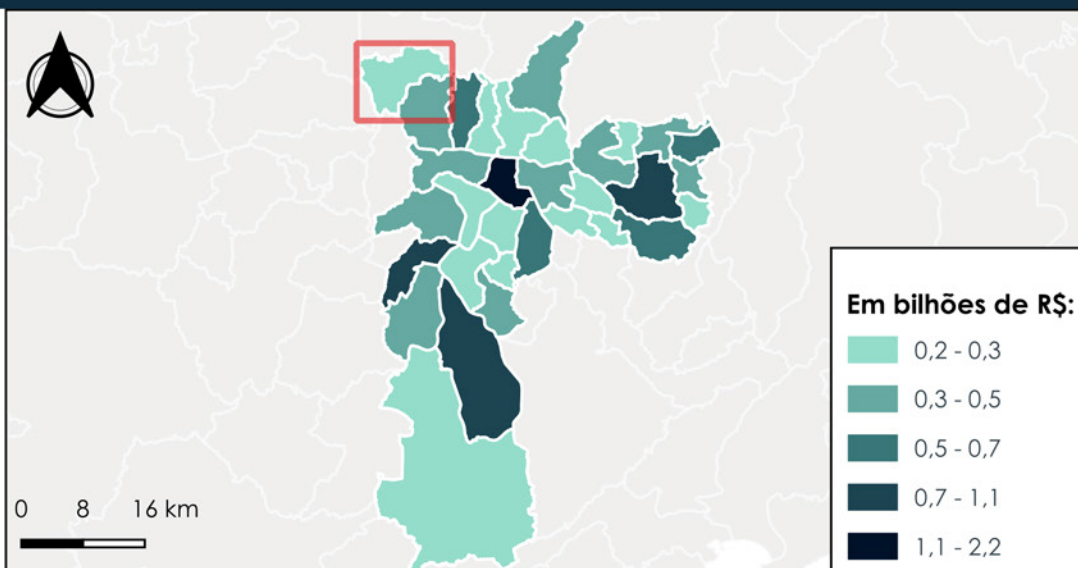

## Subprefeitura Perus/Anhanguera

Gastos públicos por função destinados ao território da Subprefeitura Perus/Anhanguera, em R\$:

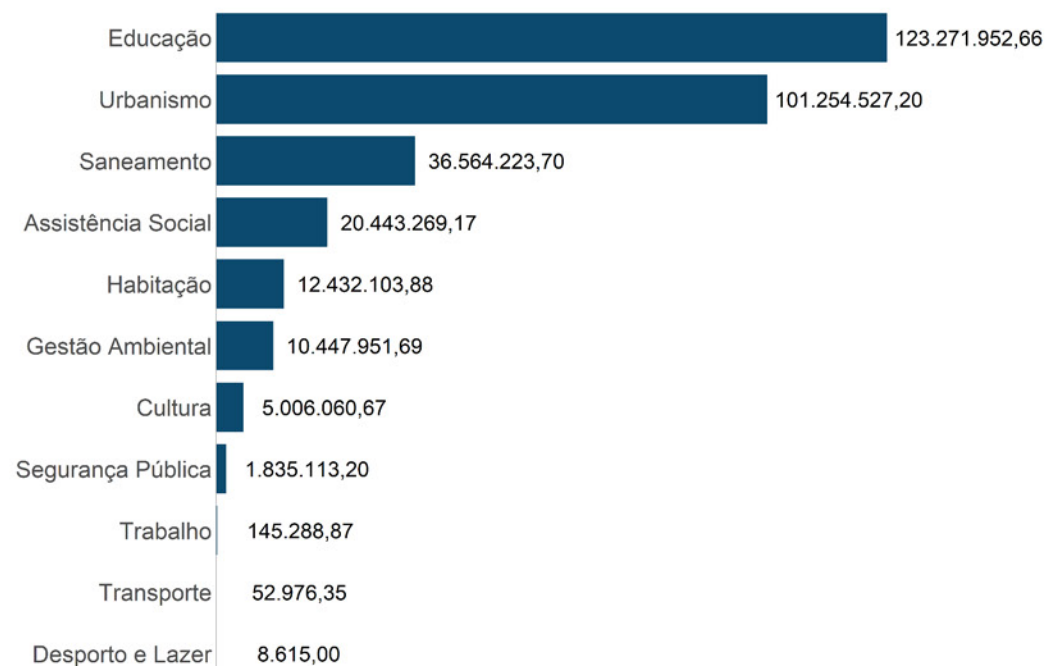



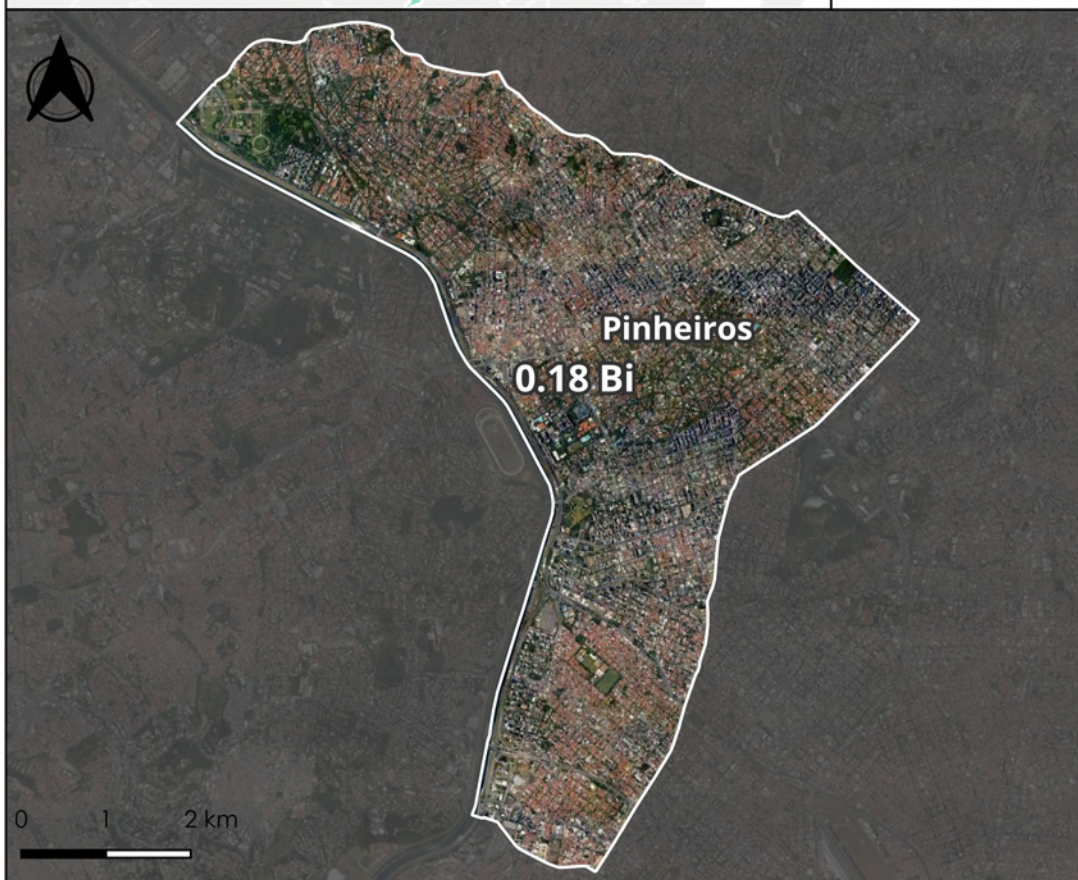
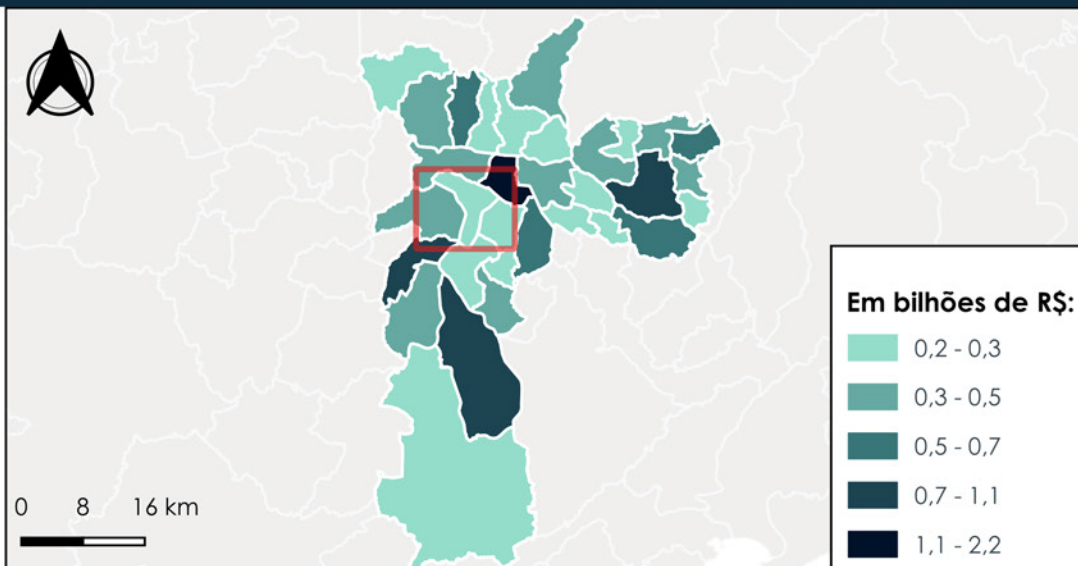

## Subprefeitura Pinheiros

Gastos públicos por função destinados ao território da Subprefeitura Pinheiros, em R\$:

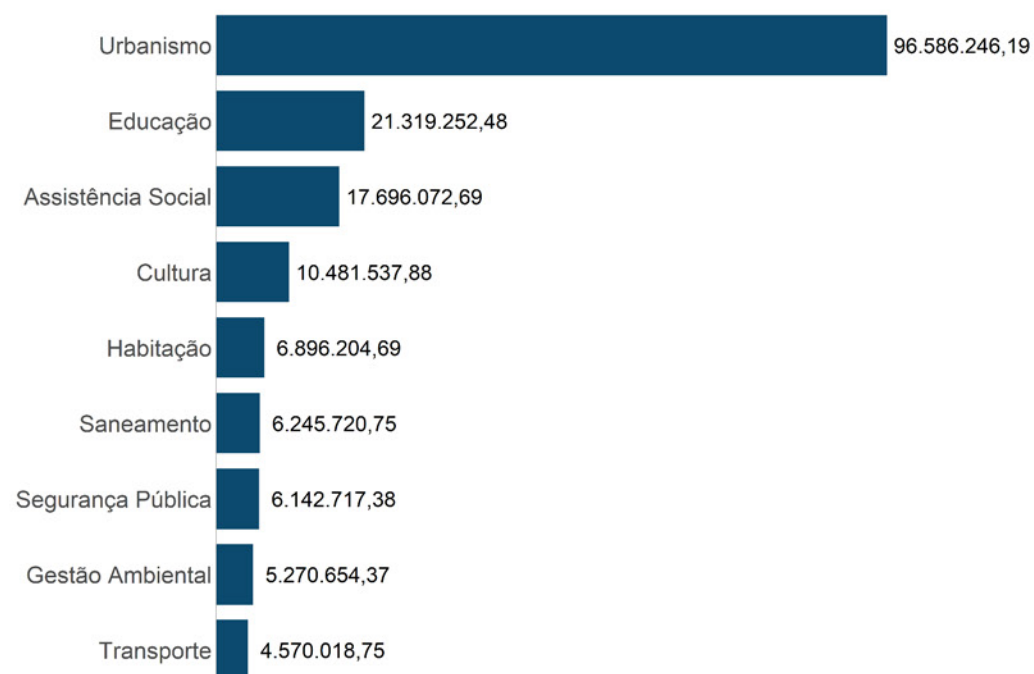

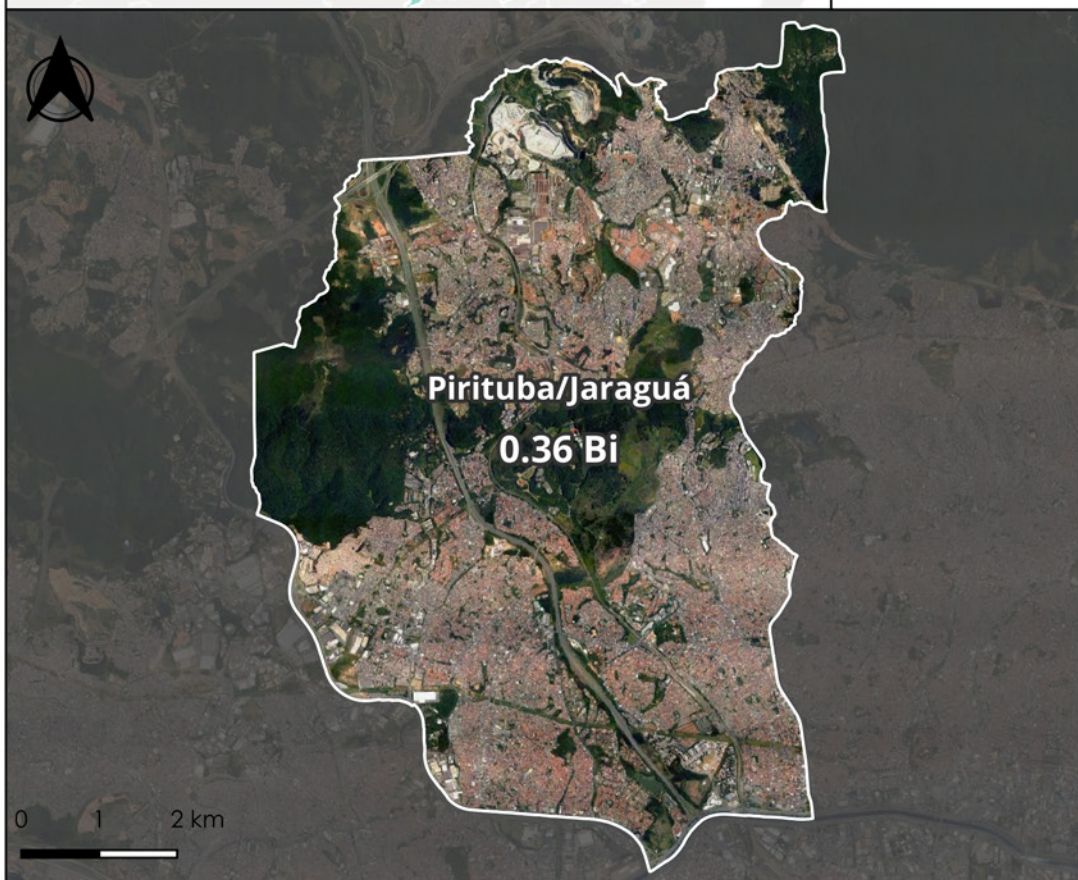
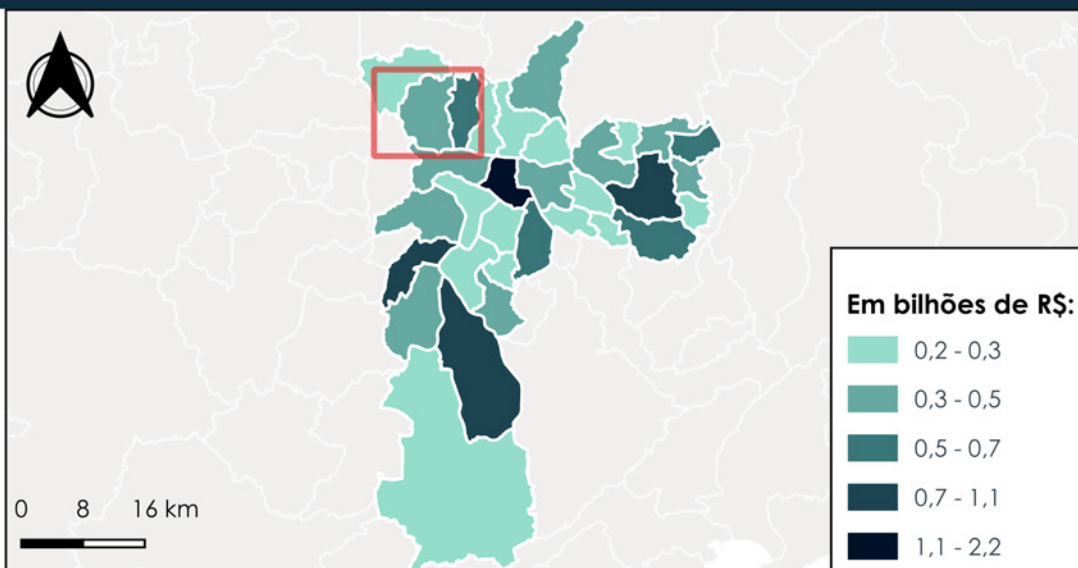

**Subprefeitura Pirituba/Jaraguá**

Gastos públicos por função destinados ao território da Subprefeitura Pirituba/Jaraguá, em R\$:

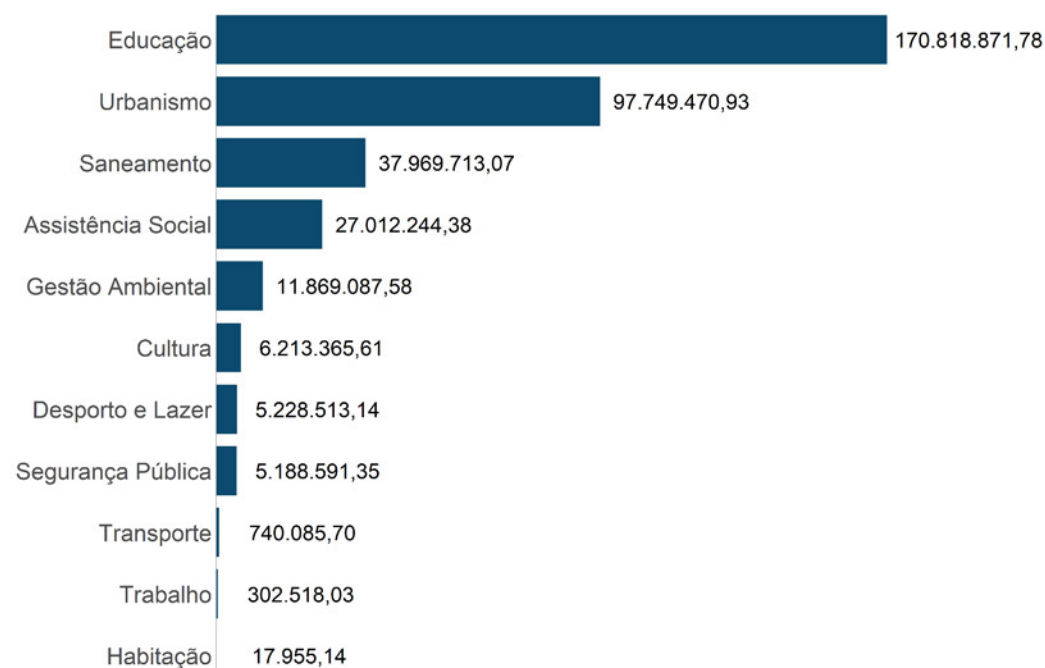



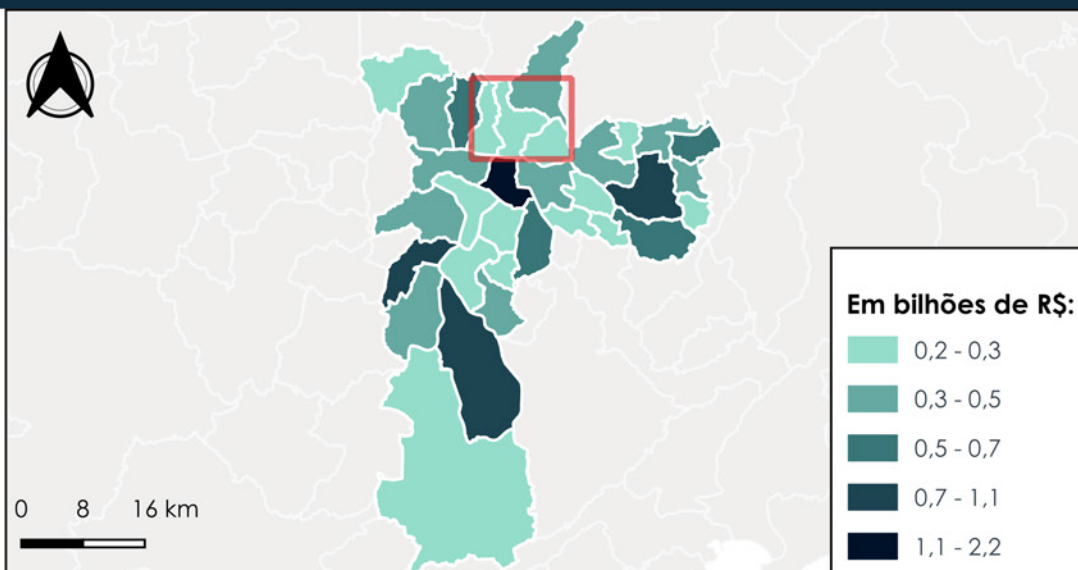

## Subprefeitura Santana/Tucuruvi

Gastos públicos por função destinados ao território da Subprefeitura Santana/Tucuruvi, em R\$:

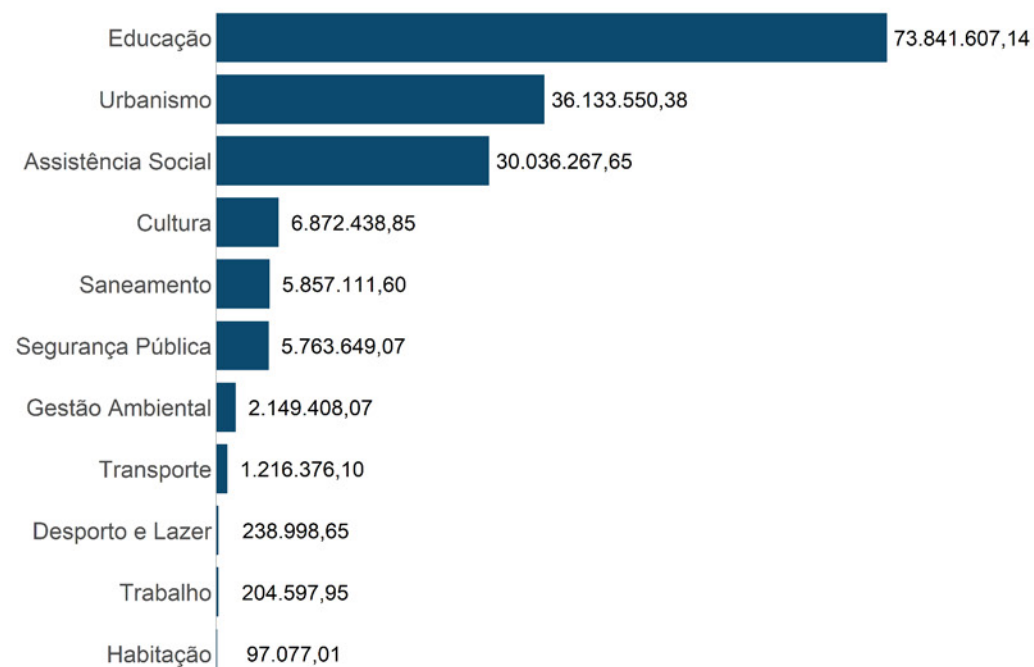

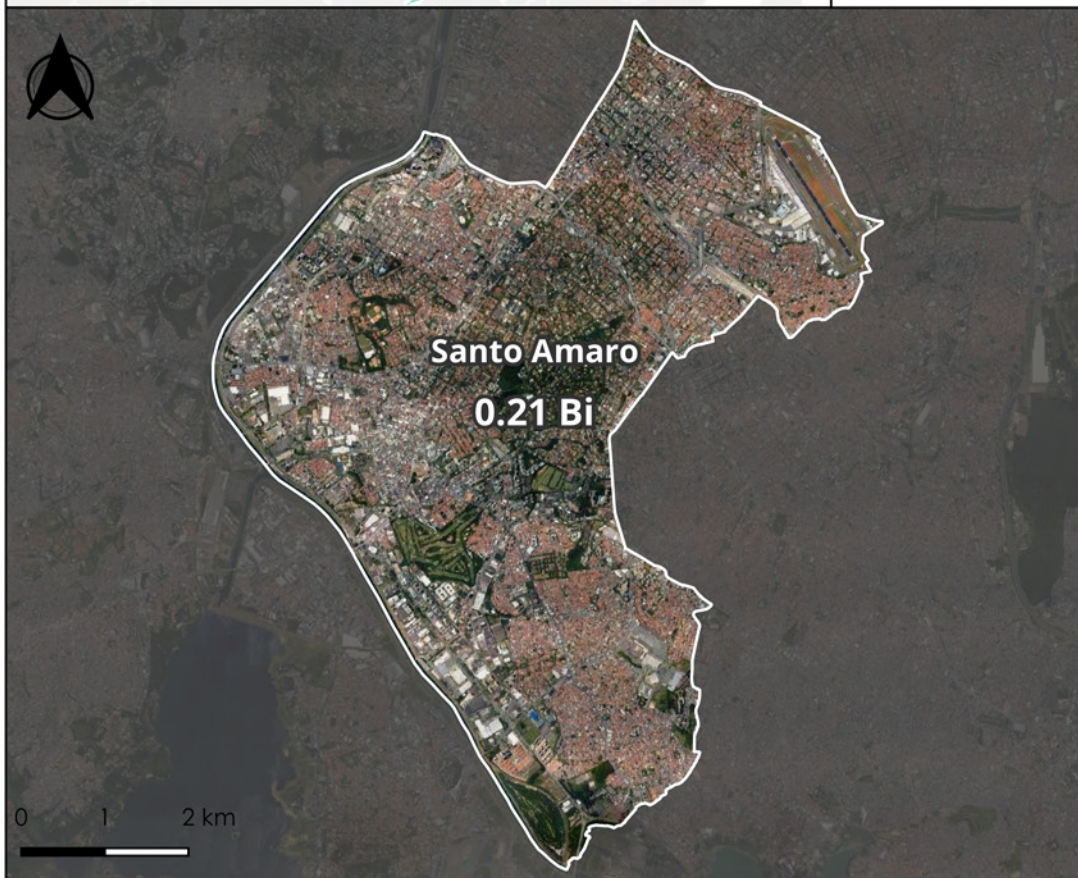
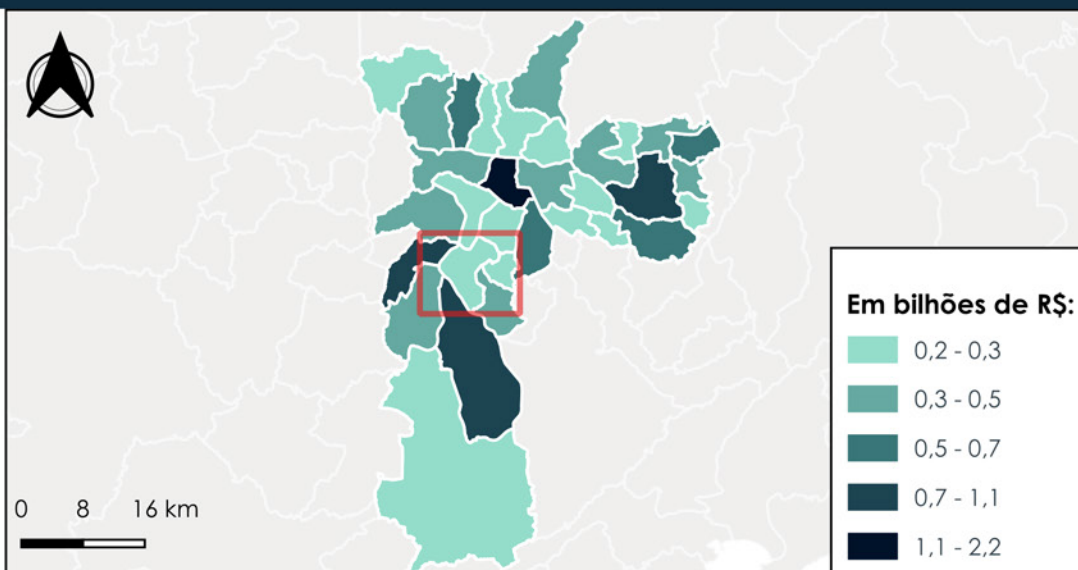

**Subprefeitura Santo Amaro**

Gastos públicos por função destinados ao território da Subprefeitura Santo Amaro, em R\$:

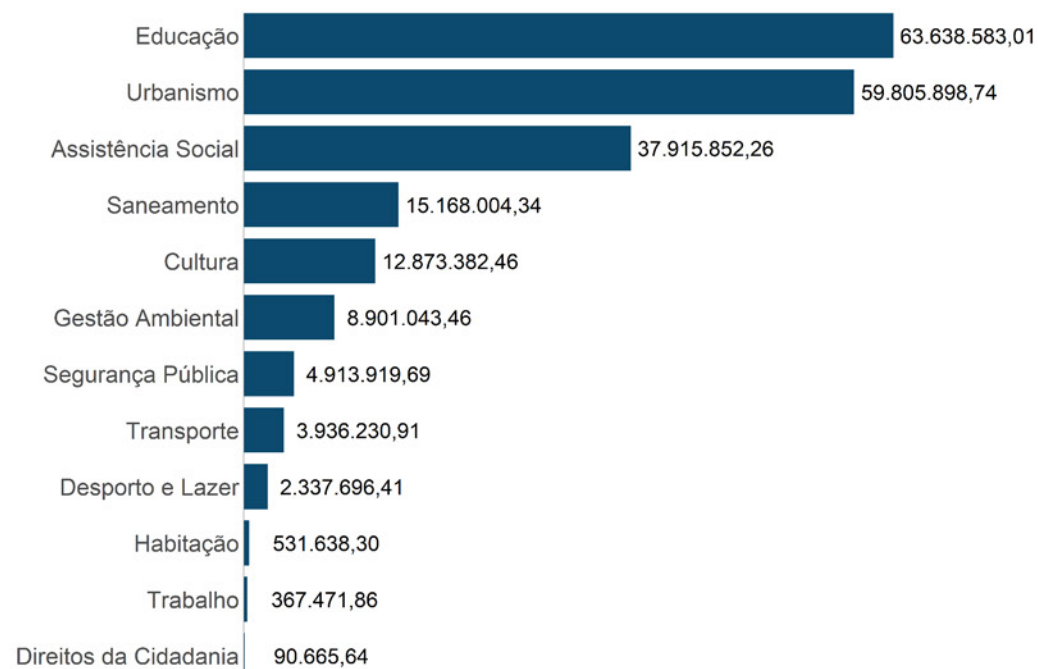



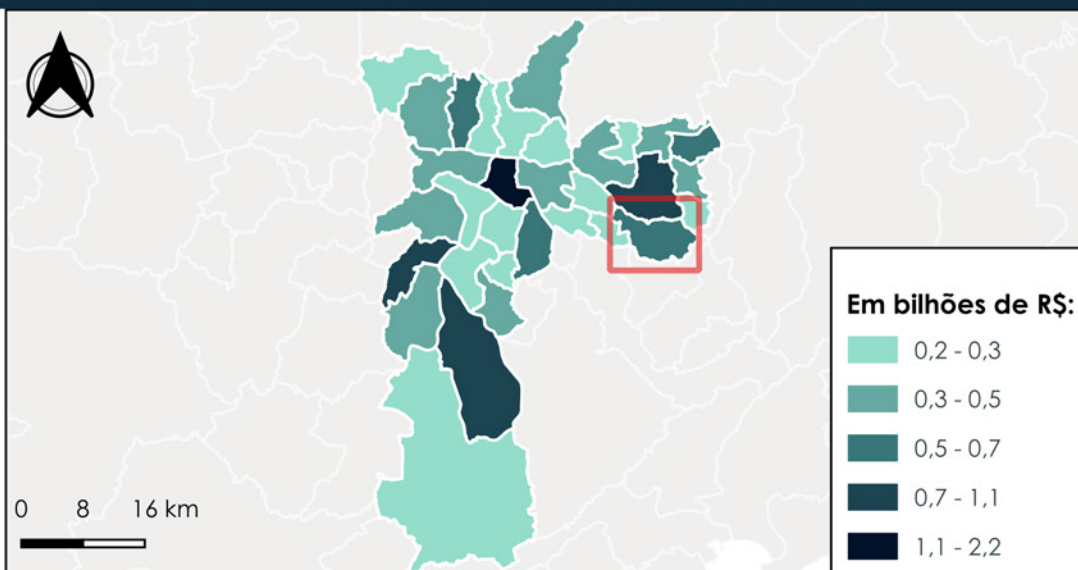

## Subprefeitura São Mateus

Gastos públicos por função destinados ao território da Subprefeitura São Mateus, em R\$:

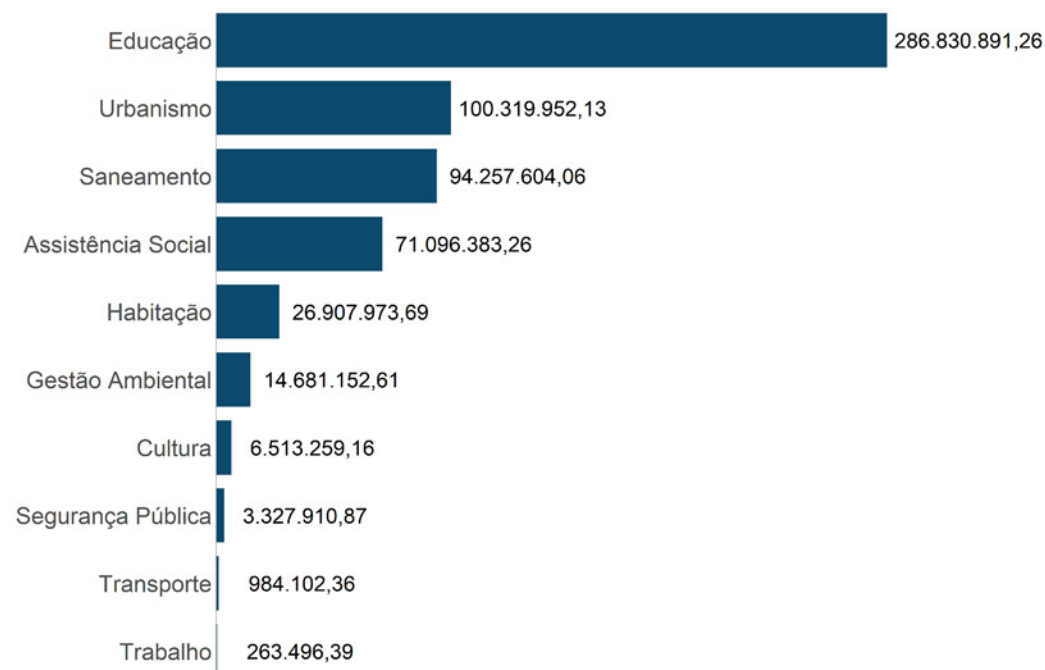

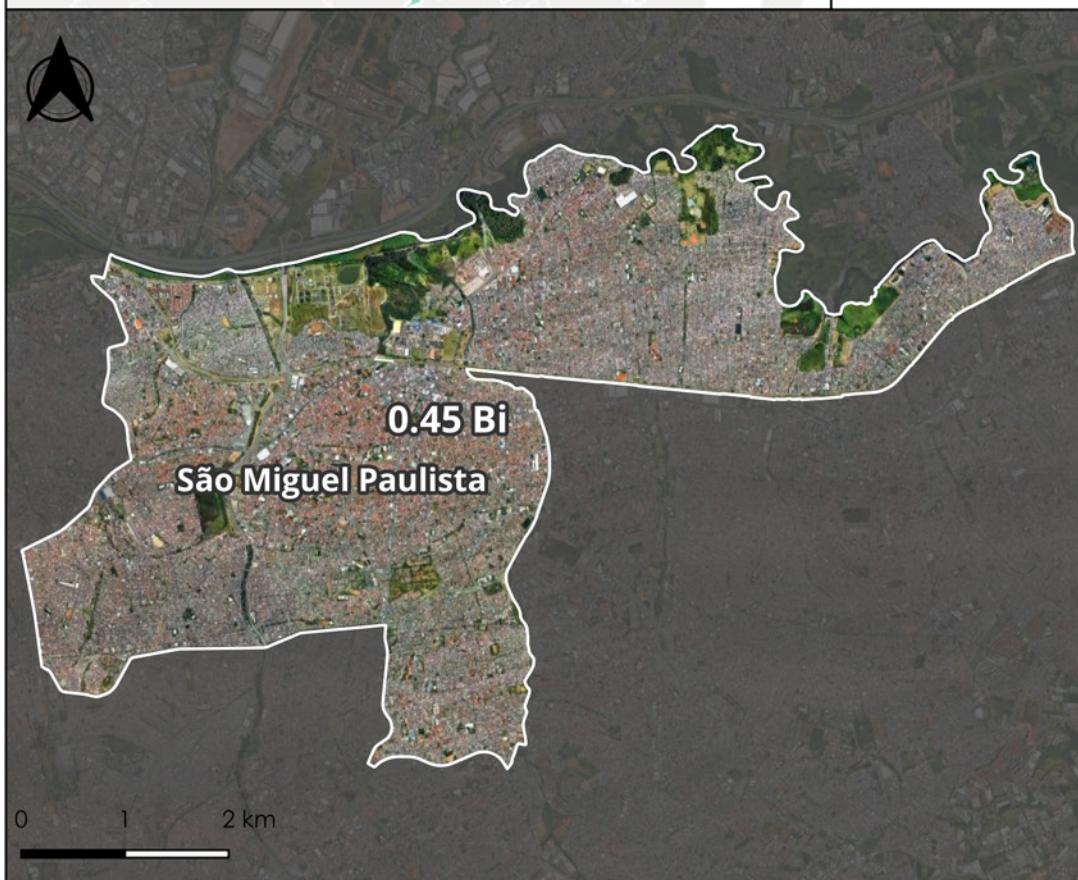
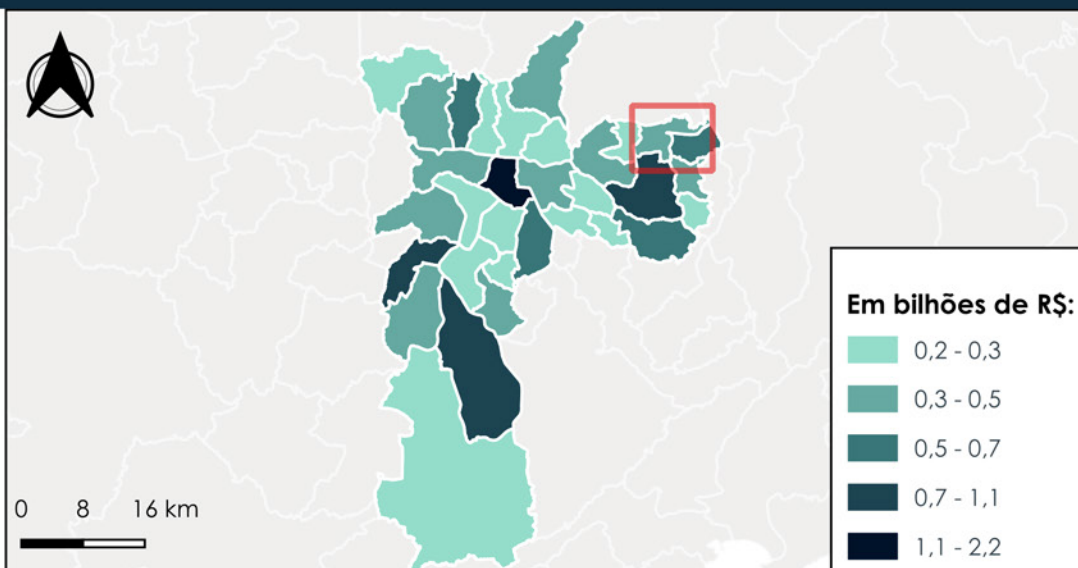

## Subprefeitura São Miguel Paulista

Gastos públicos por função destinados ao território da Subprefeitura São Miguel Paulista, em R\$:

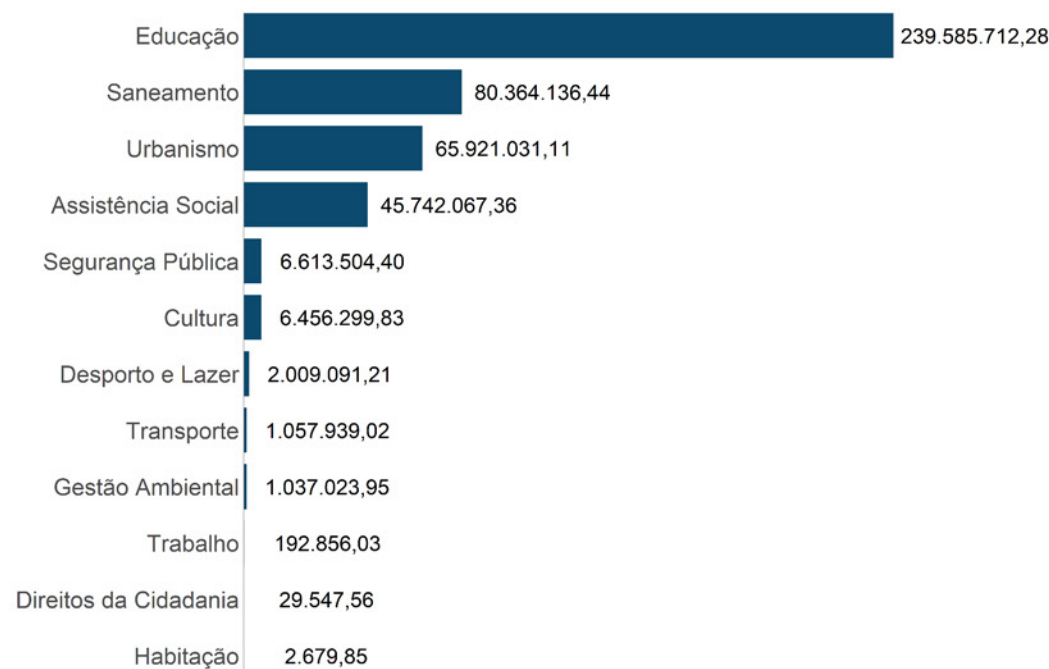



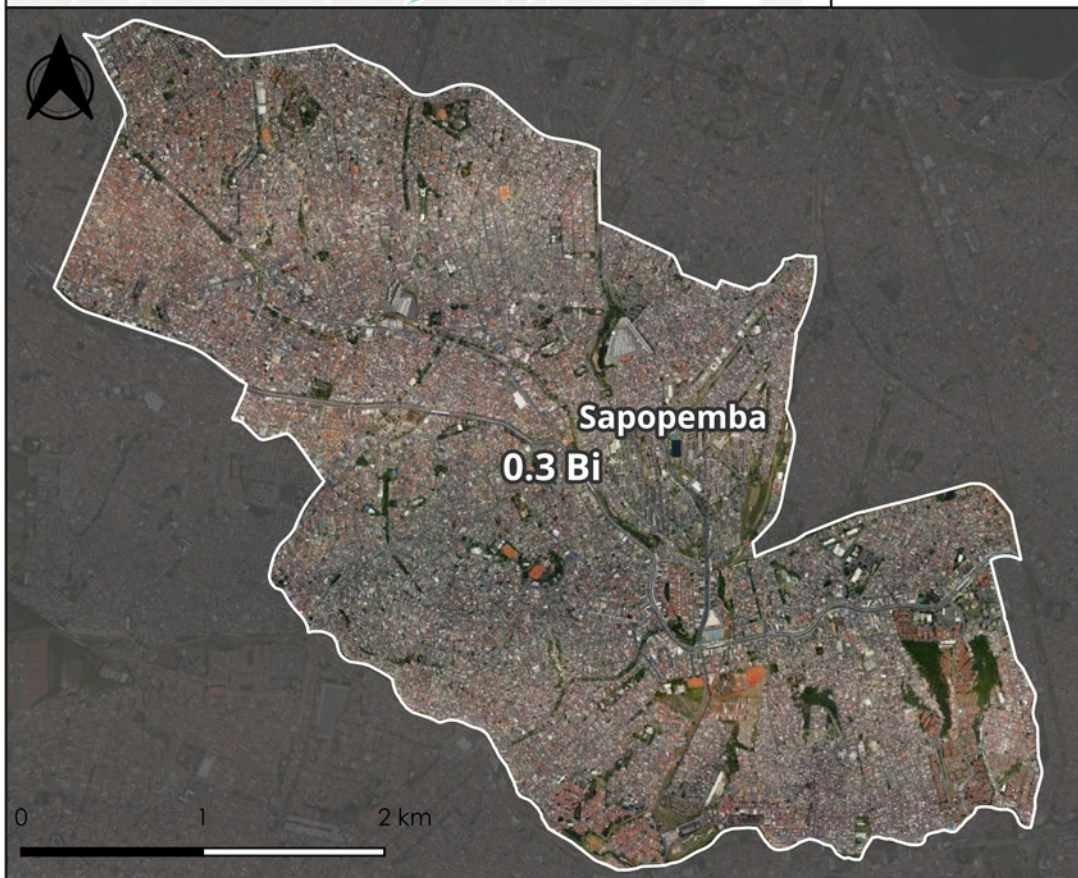
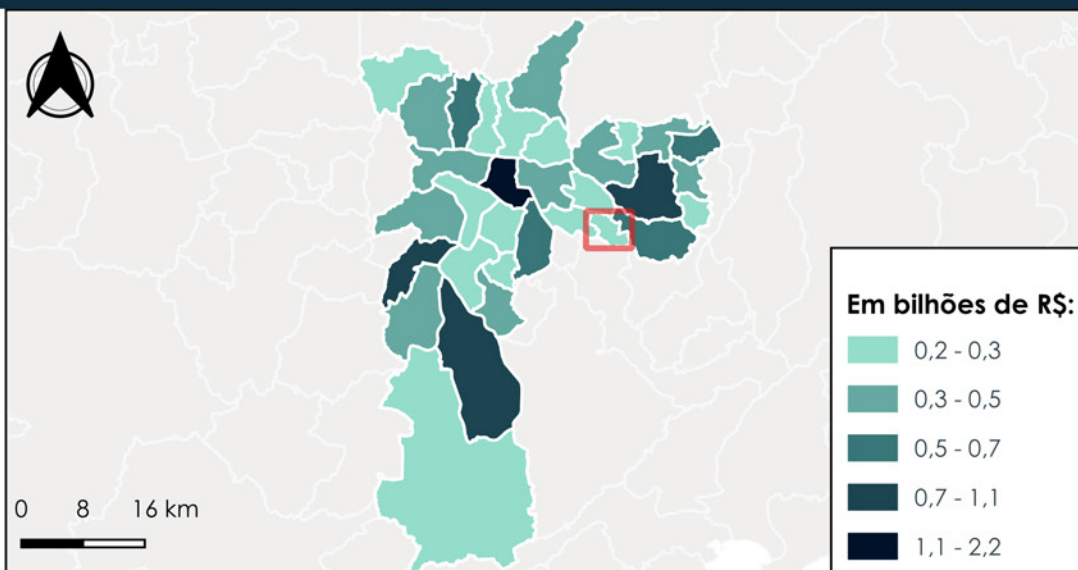

## Subprefeitura Sapopemba

Gastos públicos por função destinados ao território da Subprefeitura Sapopemba, em R\$:

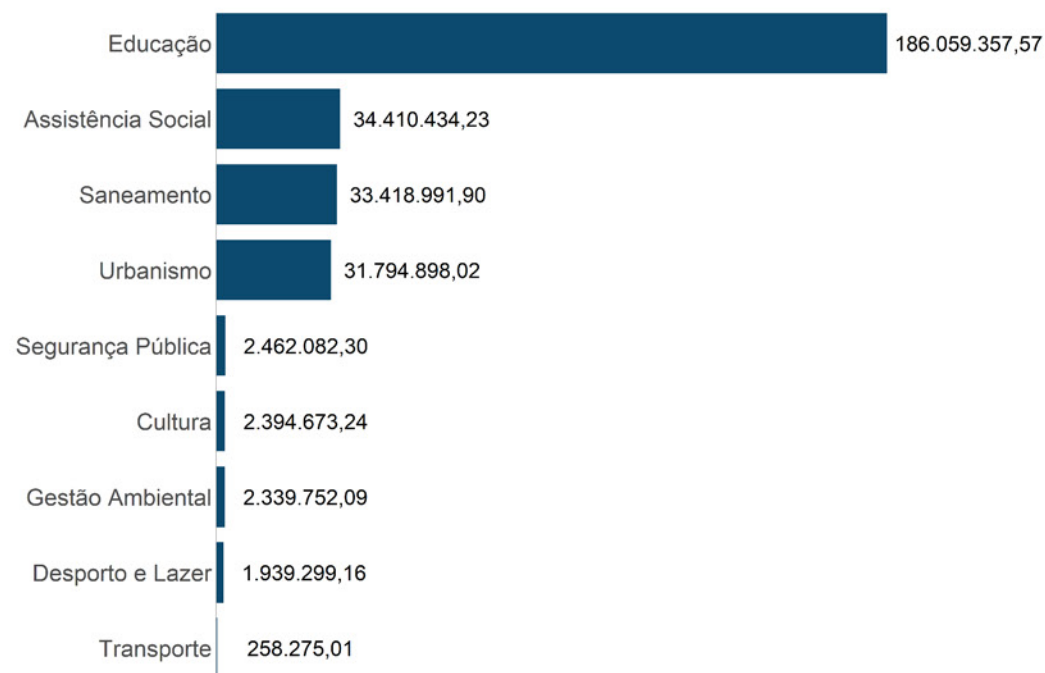



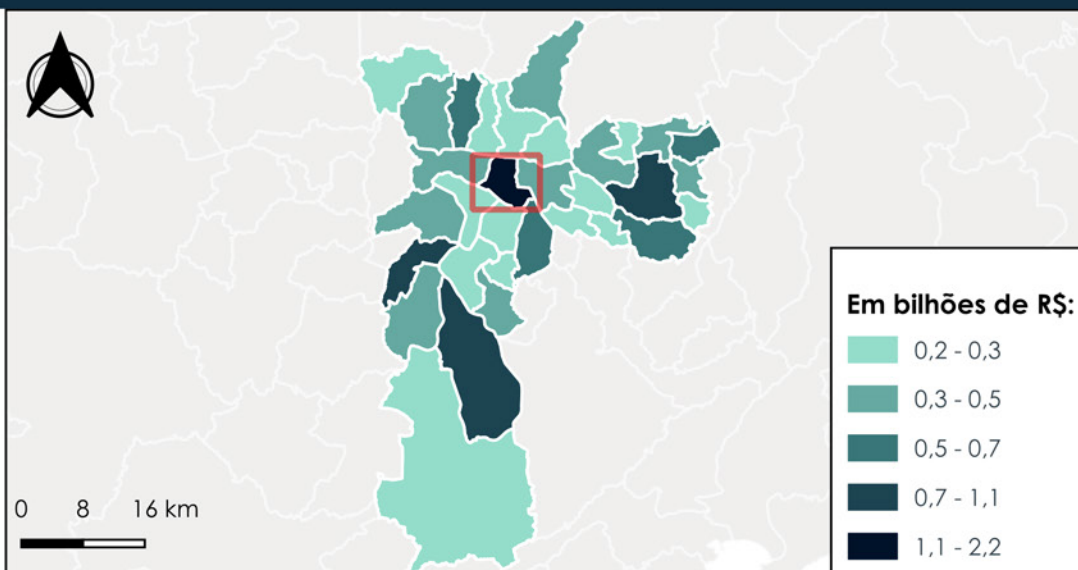

**Subprefeitura Sé**

Gastos públicos por função destinados ao território da Subprefeitura Sé, em R\$:

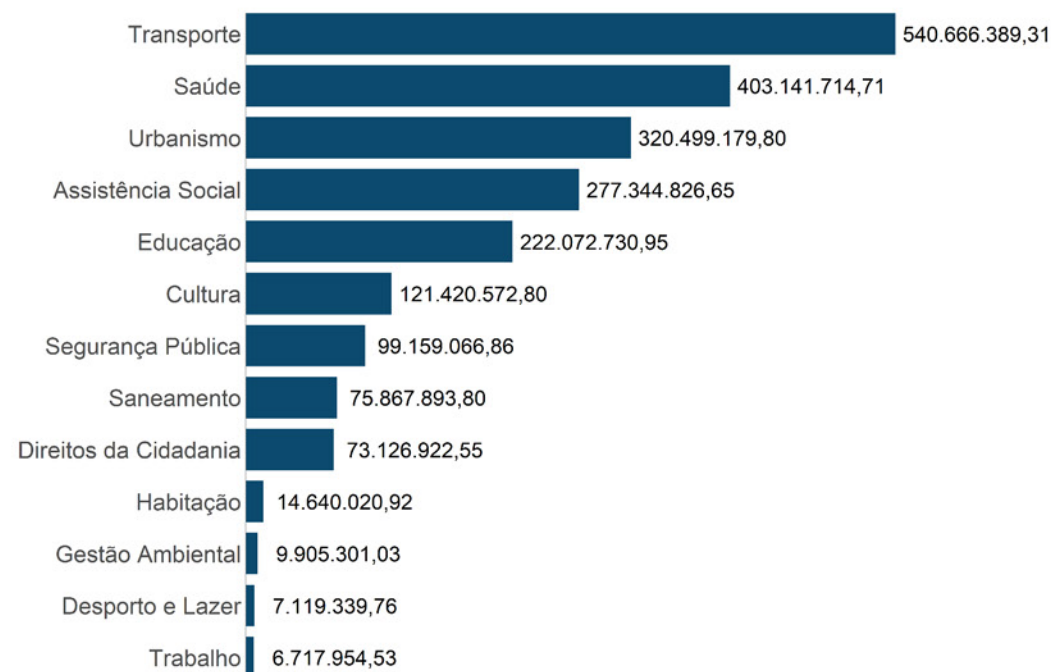



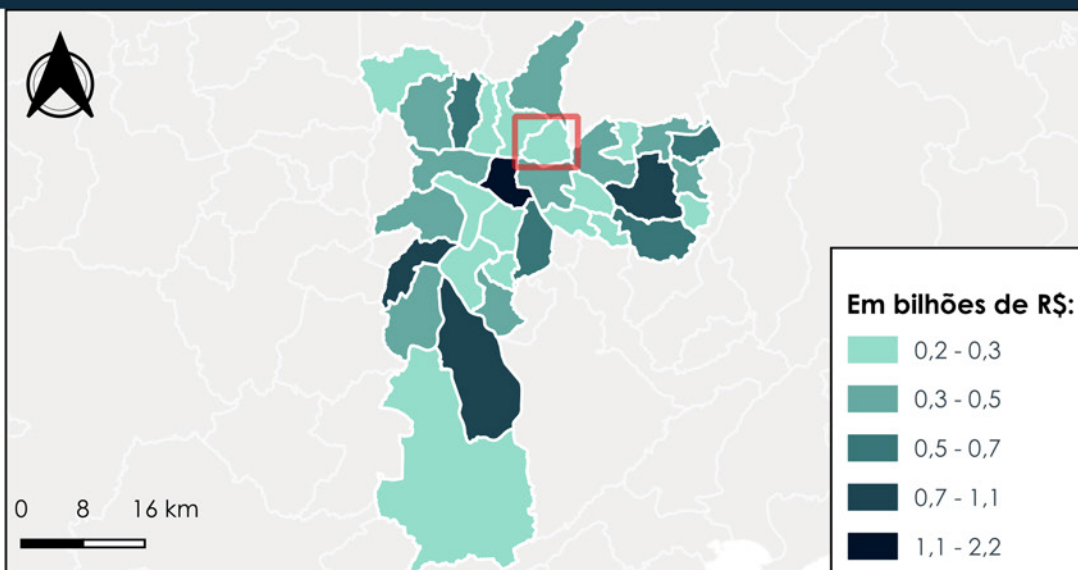

**Subprefeitura Vila Maria/Vila Guilherme**

Gastos públicos por função destinados ao território da Subprefeitura Vila Maria/Vila Guilherme, em R\$:

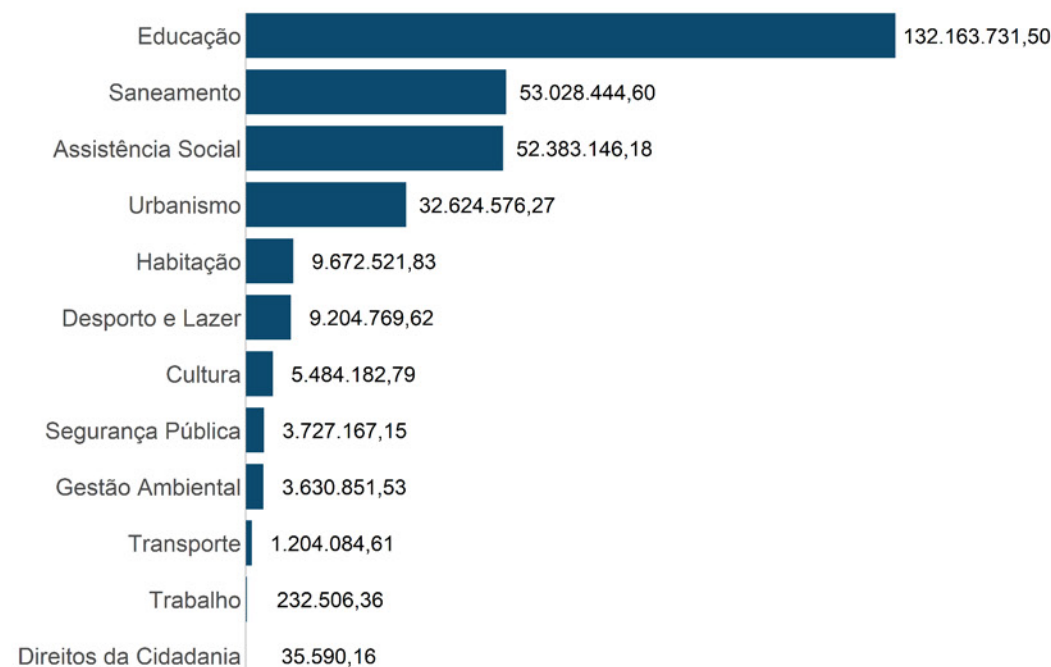



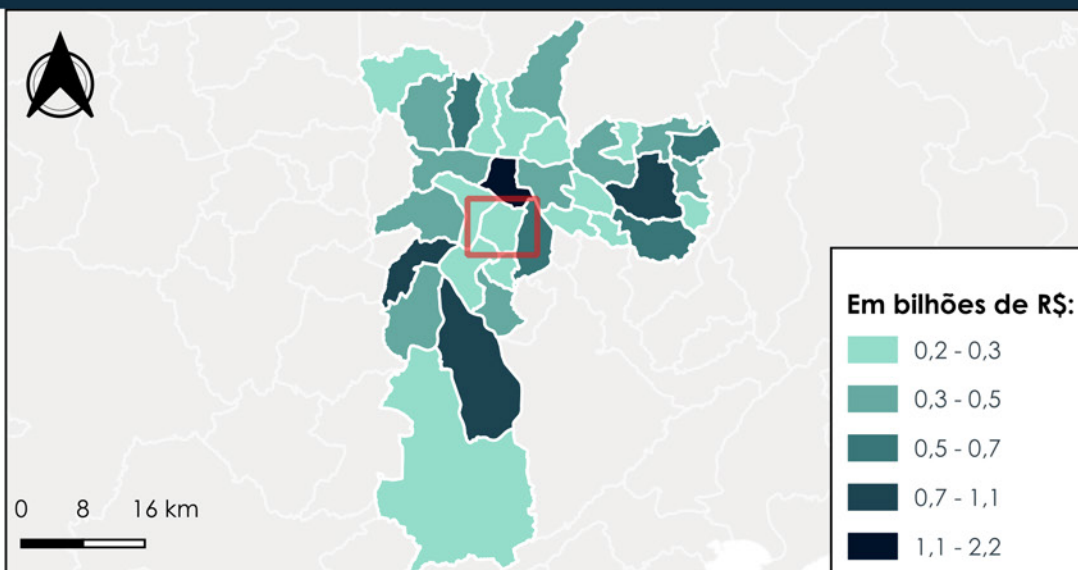

## Subprefeitura Vila Mariana

Gastos públicos por função destinados ao território da Subprefeitura Vila Mariana, em R\$:

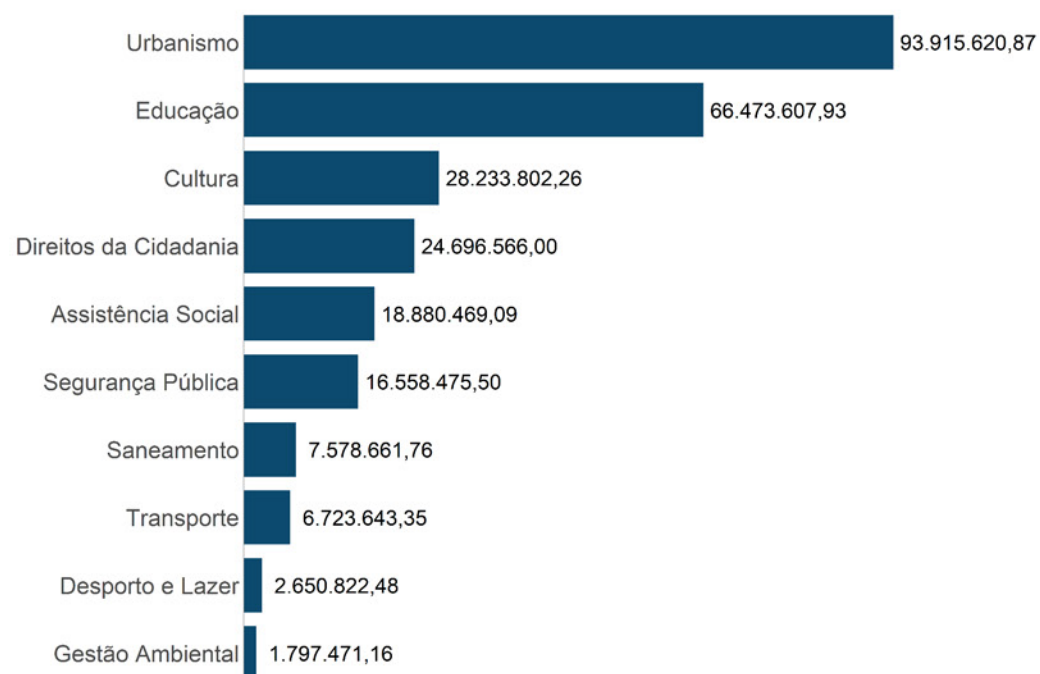



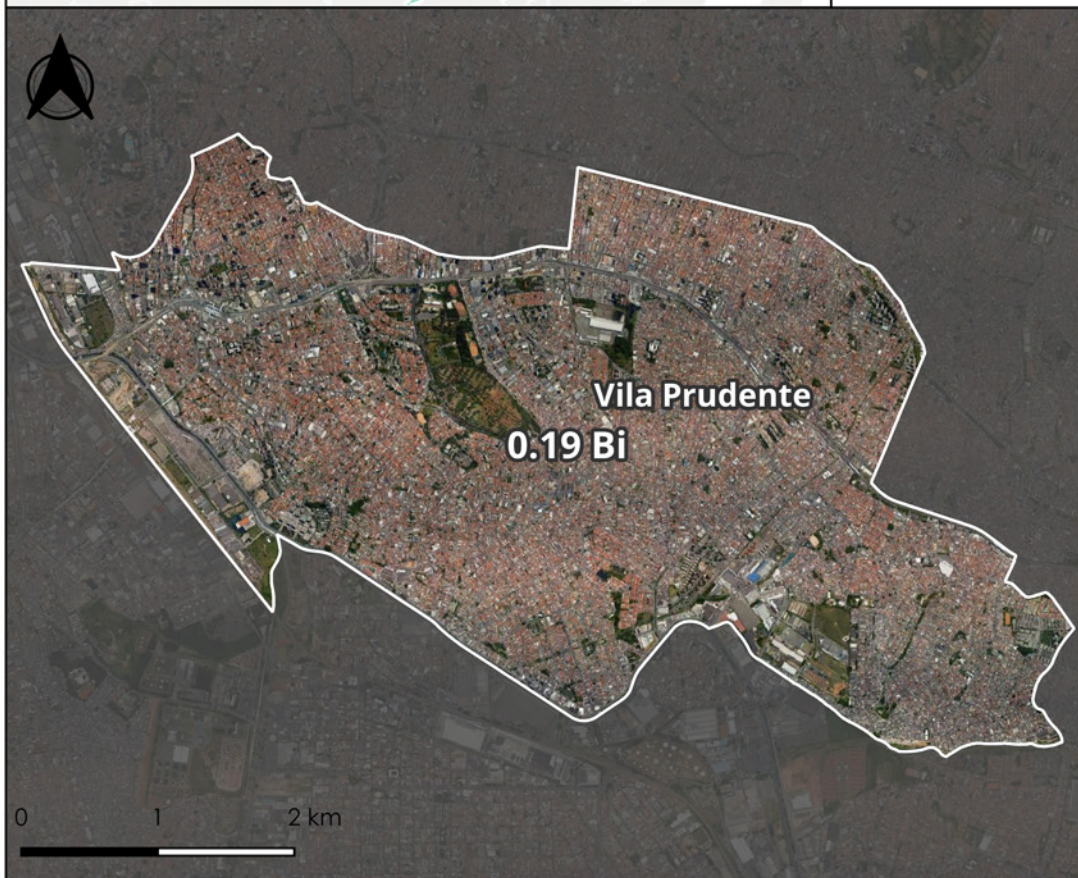
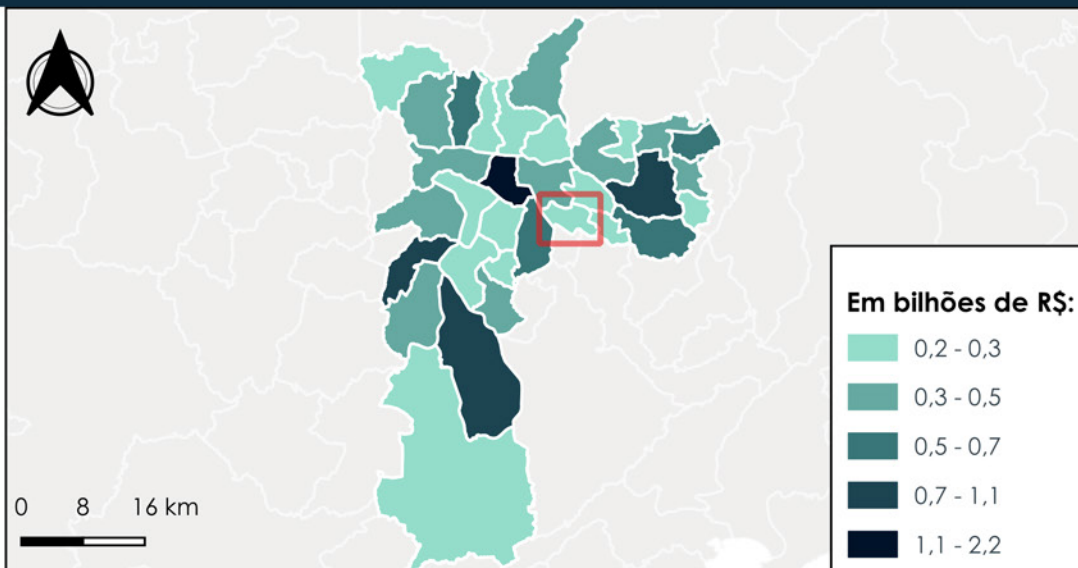

**Subprefeitura Vila Prudente**

Gastos públicos por função destinados ao território da Subprefeitura Vila Prudente, em R\$:

